京城日報
朝刊
朝夕刊共八頁

社説 陸の花形、戰車

五月一日は初の戰車記念日である。我が朝鮮においては一日から七日まで講演、陸軍戰車隊の演奏、市中行進等々戰車にちなむ多彩な行事が展開されてゐる。

支那事變に引續き昨年十二月八日、大東亞戰爭が始まつて以來、我が陸海空の精鋭は古今未曾有の厖大な戰域に古今未曾有の赫々たる戰果を擧げ、着々として大東亞共榮圏建設の目的達成に邁進してゐることは、我々の感謝感激に堪へない處であつて、今更ながら大御稜威の高さと、皇軍の威力の大きなことを痛感する次第である。この偉大なる戰果を聞くにつけても我々の念頭に浮ぶものは、天翔ける無敵空軍荒鷲と、地を征く無敵機甲車猛獅子が、マレー戰線に、フイリツピン戰線に擧げたことである。實に戰車こそは陸軍の花形ともいふべきである。

云ふまでもなく近代戰の特質は大機甲軍、大海軍、大空軍の緊密なる協同による電擊作戰である。今次歐洲大戰にその好適例を求めるまでもなく、皇軍の電擊作戰の素晴らしい威力はすでにことである。即ちマレー戰線における皇軍の電擊戰も、フイリツピンにおける電擊戰も、何れも皇軍の作戰の妙と將兵の勇戰奮鬪によることは勿論であるが、特に戰車の先頭を進む戰車に負ふ處がまことに大きいのである。人跡未踏の天然の要害ジャングルも、泥濘膝を沒する濕地帶も、鐵條網も、堅壘も戰車の前には大した障害とはなり得ない。また山あればこれをよぢ登り、河あればこれを渡り、濠は飛び越え、土城は突破り、この何物をも踏破して突進する戰車の威力は絶大なるものがある。

今次大戰における戰車隊のこの輝かしい戰果、その敢鬪精神は一朝一夕に成つたものではない。即ち我が國に戰車隊が初めて出來たのは大正十四年五月一日であつた。爾來これが操縱將士は營々として研究訓練に精進し、滿洲事變において初めて實戰にこれを使つたのである。今日の大東亞戰爭において戰車が赫々たる戰果を擧げてゐるその裏面には、十七年間に亘る關係者の眞に血の滲むやうな研究と訓練が積み重ねられてゐるのであつて、我々はこの戰車記念日に當つて、先人のこの功勞を忘却してはならないのである。

戰車が近代戰に不可缺の最有力なる兵器であると共に戰車の研究には多大の力を致してゐるのであつて、將來における戰車といふものは、如何に驚歎すべき大威力大魔力を發揮するものが出來るか、航空の發達とともにそれは非常に重視されてゐるのである。我々はこの記念すべき日を迎へて、皇軍戰車の赫々たる偉勳を讃へ戰車隊將兵の奮戰に無限の感謝を捧ぐるとともに、機械化國防の認識を深め、戰車に關する知識を涵養し、併せて確固不拔の精神力を養成錬磨しなければならないのである。

推薦候補の當選壓倒的

ほゞ八割・四百名確實
新人の進出また目覺し
政府陣營百%の好績

【東京電話】第廿一回總選擧の結果は今二日を以て殆ど全部判明するが、一日開票初日の結果より推測すれば翼協推薦候補の當選は壓倒的で翼協本部當初の豫定の如く八割當選はほゞ確實となり現議員を壓倒する新人の進出又目覺しいものがある一方岸商相の最高點當選を初め井野農相ならびに三浦翼壯次長等政府側陣營も百パーセントの好成績を示してゐるかくて總選擧後の政局は新議員を中心として翼贊政治體制確立の機運がとみに昂揚することは最早必至の情勢となるに至り政府はまたこの機會をもつて大東亞戰爭完遂のため新議會を構成せんとしたその意圖が國民の全幅的共感を得た結果であるとなし東條首相は二日後、翼贊選擧の貫徹に協力と熱誠とを表示した全國民に對し感謝の意を表し併せて官民一致所信の徹底を披瀝するが政府側の間の期待とされてゐた國内新政治體制の礎石は今回の總選擧により確立され清新溌剌たる第一歩を踏みだすことにならう

輝く當選者

夕刊つゞき　○印は推薦

青森縣（定員六名）
第一區（三名）
一六三六八三　三浦　一雄○　新
一七二三三三　小笠原八十美○　議同前
一五四一三　森田重次郎○　同
次點
一二二〇一　工藤　鐵男　同
第二區（三名）
一〇二四三　竹内　俊吉○　新
九八六七　長内　□□○　新
九二九九　楠美　省吾　新
次點
八五一七　工藤十三雄　議同前

茨城縣（定員十一名）
第一區（四名）
二二三五一　内田　信也○　議同前
一七〇一九　豐田　雅孝○　同
一六八〇五　渡邊　健○　同
一二六九二　小澤　治○　新
次點
一〇八九二　飯村五郎　元
第二區（三名）
一五九九一　中井川　浩○　議同前
二〇六一五　磯田　□三○　新
七四九九　川崎巳之太郎　議同前
次點
六七〇三　堀口　□□○　新
第三區（四名）
二九四〇　赤城　宗徳○　元
二二八四　山本　粂吉○　議同前
一七三四七　佐藤洋之助○　議同前
九一八七　小篠雄二郎　新
次點
七一一四　飯泉　良三　新

栃木縣（定員九名）
第一區（四名）
二三四六三　森田　正義○　新
二三二四二　森下　國雄○　議同前
一九四四一　松村　光三○　議同前
一八九六一　日下田　武○　新
次點
一一七七〇　小平　重吉　議同前

群馬縣（定員九名）
第一區（五名）
三〇四一四　中島知久平○　議同前
二四八四三　木村貴太郎○　新
一七八五〇　青木　精一○　議同前
一六七二二　五十嵐吉藏○　新
一三〇八五　清水留三郎○　議同前
次點
一〇一四〇　須永　好　無前
第二區（四名）
一五一二三　最上　政三○　議同前
一六〇九三　□□　□□○　新
一五一一二　木暮武太夫○　議同前
一四三三〇　篠原　義政○　同
次點
一〇三二三　木檜三四郎　同交前

埼玉縣（定員十一名）
第一區（四名）
二六一五八　松永　東○　議同前
二〇三七七　□□　一○　同
一九八〇三　遠山　□男○　新
一九一三八　飯塚　茂○　新
次點
一三七四五　平岡　良藏　新
第二區（三名）
一八四八一　新井　堯爾○　新
一八五六四　出井　兵吉○　議同前
一五五六四　松岡　□□○　新
次點
一二二四五　古島　義英　議同前

千葉縣（定員十一名）
第一區（四名）
二一七〇三　多田　滿長○　議同前
一九〇六六　成島　勇　同
一四九〇九　篠原　陸朗○　同
一四三三三　川島正次郎　同
次點
一二二四九　後藤　隆彦○　新
第二區（三名）
一七六六六　吉植　庄亮○　議同前
一七一八〇　伊藤　清○　新
一五七三一　今井　健彦○　議同前
次點
一三三九七　山村新治郎　新
第三區（四名）
一四一九三　岩瀬　亮○　議同前
一四四二三　中村庸一郎○　新
一三八二三　白鳥　敏夫○　新
一〇二七七　小高長三郎○　議同前

東京府（定員三十一名）
第一區（五名）
二〇一五七　牛塚虎太郎○　新
一二四四七　河野　密　無前
一一七七二　福家　俊一○　新
一一二四七　大神田軍治　元
一〇八二二　橋本　祐幸○　元
次點
九三八二　原　玉重○　議前
第二區（五名）
一九〇八七　鳩山　一郎　同交前
一七九五三　中島彌團次○　議同前
五九四四　長野　高一○　議同前
一七五二一　駒井　重次○　議同前
九七九〇　川口　□□○　新
次點
八七三五　藤田　茂一郎○　新
第三區（四名）
一六四八一　□□□□○　新
一五〇五四　安藤　正純○　同交前
一〇二五五　渡邊泰十郎○　新
九八九一　今牧　嘉雄○　新
次點
九二七四　田川大吉郎○　同交前
第四區（四名）
一六一一〇　眞鍋　儀十○　議同前
九七一三　龍澤　七郎○　興同前
九三一六　本多　市郎　新
七七一四　山田　竹治　新
次點
六六四三　野々村寛止　新
第五區（五名）
七〇四五　四王天延孝○　新
四二六六五　大橋清太郎○　議同前
二九四五七　本間信治郎　東方新
二六〇四一　牧野　良男○　議同前
二六九五　花村　四郎　新
次點
一〇一一二　龜井貫一郎　無前
第六區（五名）
七三六七三　中村　梅吉○　議同前
五七五一四　前田　米藏○　議同前
四六二九八　赤尾　敏　建國新
四〇七八　山田　清○　議同前
二八四〇一二　田中　源　議同前
次點
二一三六九四　濱野　清吾○　新
第七區（三名）
二一六五五　津雲　國利○　議同前
二〇六一一　八並　武治○　同
一七〇一〇　坂本　一角○　元
次點
一六〇〇五　中村　高一　無前

神奈川縣（定員十一名）
第一區（三名）
五〇八五九　中　助松○　新
三三九八三　田邊徳五郎○　新
二二〇八一　佐久間道夫○　新
次點
一六〇二六　三浦寅之助　新
第二區（四名）
二二二九四　小泉又次郎○　議同前
二〇二六〇　野口　喜一○　同
二〇〇八六　野田　武夫○　元
一九二一三　岡本傳之助○　新
次點
一三九八三　片山　哲　同交前
第三區（四名）
一八七六三　平川松太郎○　議同前
一五六六五　安藤　覺○　新
一五二六五　河野　一郎　興同前
一四四〇二　山口左右平○　新

次點
一〇八七六　鈴木　英雄○　議同前

富山縣（定員六名）
第一區（三名）
一七四四五　井村　荒喜○　新
一〇〇〇四　高見　之通○　議同前
九八五九　中川　寛治○　新
次點
九九四六　赤間　德壽○　新
第二區（三名）
一八五五六　松村　謙三○　議同前
一五九三一　大石　□□○　新
一二四〇六　内尾田幾太郎○　議同前
次點
七四四六　土倉　宗明　元

大阪府（定員廿一名）
第四區（四名）
四三七九七　菅野和太郎○　新
四〇一五三　大川　光三○　新
三三〇八二　吉川吉郎兵衞○　興同前
三〇六九九　西尾　末廣　興同前
次點
二八三八〇　江崎　利一○　新
第五區（四名）
三七〇一九　勝田　永吉○　議同前
三六一七三　山川　良一○　新
二五四七四　杉山元治郎○　無前
二〇八九二　大倉　三郎○　新
次點
一七八二九　曾和　義弌○　議同前
第六區（三名）
一二八一三　井阪　豐光○　議同前
一三四九一　松田竹千代○　議同前
一三六〇三　河盛安之介○　新
次點
一一四〇七　中尾　武彦　新

鳥取縣（全縣一區 定員四名）
一九四三九　三好　英之○　議同前
一六四三二　坂口　平兵衞○　新
一六〇八〇　豐田　收○　議同前
一五七八六　由谷　義治○　無前
次點
一三五四四　稻田　直道　議同前

滋賀縣（全縣一區 定員五名）
一八一三四　堤　康次郎○　議同前
一五三二九　松原五百藏○　新
一四五八六　別所　喜一郎○　新
一三三七八　森野現太郎○　新
一二三二六　信正　義雄○　新
次點
一二一九七　田中　養達　興同前

愛知縣（定員十七名）
第一區（五名）
三三九二八　加藤鐐五郎○　議同前
三二六九二　下出　義雄○　新
二九六七六　小山　松壽○　議同前
二九六二一　林　正男○　新
二三三四四　山崎　常吉○　元
次點
一四七二二　奧村　竹三○　新
第二區（三名）
二六三三三　中埜半左衞門○　新
二四九〇七　樋口善右衞門○　議同前
一八六〇二　安藤　孝三　無前
第三區（三名）
一五七五六　野田　正一○　新
一五二一四　加藤　鐐一○　議同前
一四七一二　富田寛次郎○　新
次點
一四〇七二　内藤　守正　議同前
第四區（三名）
二五六一二　本田　彌治○　新
二五〇九　小笠原三九郎○　議同前
二一六七　大野　一造○　議同前
次點
一九四三　小林　錡　元
第五區（三名）
二五一一七　大口　喜六○　議同前
二四九三七　田島　勝太郎○　新
一八二九三　鈴木　正吾　興同前
次點
八〇二一六　杉浦　武雄　興同前

長野縣（定員十三名）
第二區（定員三名）
一八八〇四　小山邦太郎○　議同前
一四六三四　羽田武嗣郎○　議同前
一三二七一　小山　亮○　議俱前
次點
一一七七　黑澤　酉藏　東方元

兵庫縣（定員十九名）
第一區（五名）
三四〇二五　中井　一夫○　同
三二七二六　河上丈太郎○　同
二〇〇八八　今井　嘉幸○　元
一九九七一　金光　邦三○　新
一八六〇〇　清瀬　規矩雄○　議同前
次點
一二九二二　永江　一夫　無前
第二區（四名）
三九三一〇　前田房之助○　議同前
三五九五五　阪本　勝○　新
一八〇八三　白川　久雄○　同
一六五五九　南　鐵太郎　同
次點
一一九〇八　小林　□之助　議同前
第三區（三名）
一八九〇二　小林　絹治○　議同前
一九六八二　□□　□□○　新

宮城縣（定員八名）
第一區（五名）
三六六六　内ケ崎作三郎○　議同前
五四四三　守屋　榮夫○　同
四四六　庄司　一郎　同
三七三二　阿子島俊治○　新
三三七七　菊池　養之輔　無前
次點
六一四七　北村　文藏○　議同前
第二區（三名）
二八三四　高木　義人○　新
一五八八五　村松　久義○　議同前

京都府（定員十一名）
一四〇六八　小山倉之助○　議同前
次點
九〇四三　大石　倫治　同交前
第一區（五名）
三四六三八　田中伊三次　新
三三七七五　今尾　登○　新
一八五四九　中村三之丞○　議俱前
一八三三七　田中和一郎○　新
一七二三四　水谷長三郎　興同前
次點
一〇七二七　西村金三郎○　議同前
第二區（三名）
一七六一五　池本甚四郎○　議同前
一六八二三　田中　好○　同
一六四二四　川崎末五郎○　同
第三區（三名）
一四一五七　北尾半兵衞○　新
一八八二一　村上　國吉○　議同前
一五九七八　岡田喜治郎○　新
次點
一三四五七　水島彦一郎○　元

岡山縣（定員十名）
第一區（五名）
二二八七〇　岡田　忠彦○　議同前
一八〇〇二　久山　知之○　無前
一六七〇二　藤谷　新一○　新
一二六六六　片山　一男○　元
一二二五五　逢澤　寛　新

佐賀縣（定員六名）
一六三三五　岸井　壽郎○　新
次點
一〇三〇九　安　□□　新
第一區（三名）
二三三三五　廣瀬　□次○　新
八二四一　池田　秀雄○　議同前
七二三〇　田中　亮一　同前
次點
七三三〇　中島　邦一○　元前
第二區（三名）
一七一五五　藤生安太郎○　議同前
一〇六〇三　愛野時一郎○　同
九七〇五　松岡　平市　新
次點
九六五二　中村　又一　元

長崎縣（定員九名）
第一區（五名）
三九九六　伊吹元五郎○　新
二四〇二　木下　義介○　同
一五七〇八　則元卯太郎○　議同前
一四一八六　馬場　元治○　同
一〇五五四　西岡竹次郎　興同前
第二區（四名）
二五一八六　小浦　總平○　新
一五二二七　川副　隆○　議同前
一四〇二四八　鈴木　重次○　新
一四一六九　森　盛○　議同前
次點
一〇〇五七　牧山　耕藏　同交前

香川縣（定員六名）
第一區（三名）
一六七一九　藤本　捨助○　議同前
一三四二六　三木　武吉　元
一一九八八　前川　正一　無前
次點
九七一五　鈴木　義伸○　新
第二區（三名）
一七〇一七　矢野庄太郎　議同前
一六七〇五　松浦　伊平○　同

福岡縣（定員十八名）
第一區（五名）
四三八二〇　瀨井　佐吉　新
一八七五一　松尾　三藏○　議同前
一六二五〇　赤松　寅七○　新
一六〇六三　吉田敬太郎○　新
一三五五九　鷹頭禪助○　新
次點
一三三六三　石井德久治○　議同前
第三區（五名）
一八七六六　楢橋　渡　新

山口縣（定員九名）
第一區（四名）
二一九三三　西川　貞一○　議同前
一二五二四　林　佳介○　新
一六四六二　紀藤　常亮○　新
一四六一九　安倍　寛　議同前
次點
一一八六八　藤田　包助○　元
第二區（五名）
三二〇二〇　岸　信介○　新
一四一九七　西村　茂生○　議同前
一二五五九　淺井　義郎○　無前
一二六二〇　八木宗十郎○　新
八六一六　伊藤　國三○　新
次點
六四八六　福田　慎夫○　議同前
第四區（四名）
二一一八〇　橋本欣五郎○　新
一七六一六　勝　正憲○　議同前
一六〇八六　有馬　英治○　新
一四九二二　林　信雄○　新
次點
九九一七　田原　春次　無前

和歌山縣（定員六名）
第一區（三名）
一七三〇八　中谷　武世○　新
一三六二六　松山常次郎○　議同前
一〇七八九　山口喜久一郎　新
次點
一〇六六三　坊　秀男○　新

靜岡縣（定員十三名）
第二區（四名）
二〇三六〇　鈴木　憲吉○　新

島根縣（定員六名）
八四四五　金子彦太郎○　新
二六〇〇九　大村　直○　新
一三二一八　勝又　春一　元
次點
一〇八五七　春名　成章○　議同前
第一區（三名）
一七五三三　田部　朋之○　新
一六八四七　櫻内　幸雄○　議同前
一六九五五　原　夫次郎　議同前
次點
九六九六　高橋圓三郎○　議同前
第二區（三名）
一八四四五　原　□□○　新
一二九五六　島田　俊雄○　議同前
一一一一五　田中勝之助　新

廣島縣（定員十三名）
次點
八六六七　俵　孫一○　議同前
第二區（四名）
二〇二六　田中　貢　元
一九七七一　永井　護○　新
一六九三三　木原　七郎○　議同前
一二七五八　肥田　琢司　議俱前
次點
一一五三六　竹尾　三郎平○　新
第三區（五名）
二〇八三八　永山　忠則○　議俱前
二〇〇一六　土屋　寛○　議同前
一八三一六　作田高太郎○　議同前
一八三一五　森田　福市　興同前
一五八五八　宮澤　裕○　議同前
次點
一四九五八　米田規矩馬○　元

廣島縣第一區（四名）
午後十一時卅分現在
一三三三〇四　古田喜三太○　議同前
一〇四〇三　岡田　周一○　議俱前
一四七六〇　岸田　正記○　議同前
一〇一三三　名川　侃市　同交前
（以上當選確實）
八九四八　奧　久登○　新

各地の中間情勢

北海道
第一區（定員四名）
三七三〇　澤田　利吉○　議同前
三三四四五　山本　厚三○　同
二八九五　安孫子孝次○　新
四八二二　小谷　淺雄○　同
二〇二二　岩谷　輝衞○　同
三一六四　坂東　幸藏　同
四六六六　井川　伊平　同
一八七四　佐藤　一郎　同
五一二三　正木　清　同
四八二八　林　寅四郎　同
二五〇六　加藤　富孝　同
七五一二　小川原政信　同
三六〇七　戸津　高知　同
第三區（定員三名）
七〇九四　渡邊　泰邦○　無前
六四三五　大島　寅吉○　議同前
九三四一　廣瀬□太郎○　新
一五六〇　白木　□□　東方新
一〇一　米　□　勇　新
五一六　□□　秀雄　同
八五九　□田　□□　同
二九一　淺沼　照平　同
一八　寺谷大次郎　同
第四區（定員五名）
一六三　深澤　吉平○　議同前
二八四五　手代木隆吉○　同
七九二〇　岡田　□□○　元
三八三　村田　□□○　新

山梨縣
全縣一區（定員五名）
一〇五七　田邊　七六○　議同前
七三一二　今井　新造○　議俱前
一三一二　高野孫左衞門○　新
一三五〇　堀内　一雄○　同
一三五七　白須　□治○　同
一五五　平野　力三　興同前
一五〇　笠井　重治　無前
一三六一　平林　太一　新
一三八〇　井上　□□　同
一九七　古屋　貞雄　同
一四四　進藤　□□　同
三四二　宇田　□一郎　同

岡山縣
三七　大久保政知　同
第二區（定員五名）
二三四　小川郷太郎○　議同前
一〇四七　小谷　節夫○　同
一〇五六　土屋　□市○　新
五三七　藥師寺主計○　新
九五四六　守屋　□平○　同
六九五九　犬養　健　議同前
二〇四一七　星島　二郎　同交前
二三四七　大西長次郎　新
二六〇四　中西　□市　同
三〇〇　高橋　義雄　同
四〇一　多賀　安郎　同
二六九五　小野　寛雄　同

石川縣
第一區（三名）
二〇九〇五　永井柳太郎○　議同前
七九六五　瀧本　太郎○　同

高知縣
八六二八　村瀬義一郎　新
七四二〇　長谷　長次　議同前
一二八七　林　□盛　東方新
七二五三　江川　爲信　新
四七二二　安達　十六　赤誠同
五二九五　殿田　孝次　新
第二區（三名）
八六六五　櫻井兵五郎○　議同前
四八二　□□莊一郎○　同
七五五　青山　□三○　同
三九八三　富田　□作　新
三二二　□谷　秀次　元
一八〇七　東山　□好　新
第一區（定員三名）
三五六〇　宇田　耕一○　新
三六九一　松永　□雄○　同
三八四　淺井　茂猪　議同前
五五七　長野　長廣　同
二〇八六　大石　大　興同前
三六九六　安藝　盛　新

鹿兒島縣
八一二八　岡上　守道　同
三八七　安部俊三郎　同
第一區（定員五名）
一〇四七一　松方幸次郎　議同前
一三四五三　津崎　尚武　同
一一二七一　小泉　純也○　同
一四六五九　南鄕　武夫○　新
一五五〇四　高城　憲夫　同
一三八〇　井上　知治　議同前
一三〇一　中村　嘉壽　元
一一二七　宇田　國榮　新
五一一一　上村山榮吉　同
三七三三　濱田　□茂　同
五九六　早川　秀雄
三二一　宇留島千年　同

和歌山縣
第二區（定員五名）
一二九二一　小山　谷藏○　議同前

山形縣
一〇八八一　森川　仙太○　新
四五八八　角　猪之助○　同
二二三二　世耕　弘一　同交前
一九八　松本　眞一　新
二七六　大倉　修　同
一八八　西川　□□　同
二七八　田淵　豐吉　前
第二區（定員四名）
八〇九　松岡　俊三○　議同前
二七三　伊藤　五郎○　同
三三四六　小林□太郎○　新
一〇六九　小野寺謙三郎○　同
五八三　赤田　義昌　同
一七九　佐藤　啓治　同
三〇五　圖司　安正　同
七二五　淸水德太郎　元
三五八　池田正之輔　新
三四三　五十嵐吉一郎　新
七六五　山本　□□　同
三九　押切　武志　同
二二　星川□太郎　同

當選者分類

―一日午後八時現在―

推薦

	議同	同交	興同	議俱	無所屬	東方	赤誠	その他	合計
新	｜	｜	｜	｜	｜	｜	｜	八二	八二
前	九〇	｜	二	三	六	｜	｜	｜	一〇一
元	｜	｜	｜	｜	｜	｜	｜	六	六
計	九〇	｜	二	三	六	｜	｜	八八	一八九

非推薦

	議同
新	｜
前	七
元	｜
計	七
推薦非推薦合計	九七

當選確實

	同交	興同	議俱	無所屬	東方	赤誠	その他	合計	新	前	元	合計
推薦	｜	｜	｜	｜	一	｜	一一	二二	八二	一〇一	六	一八九
	四	四	｜	五	｜	｜	｜	二〇				
非推薦	｜	｜	｜	｜	一	｜	六	七	一二	二〇	七	三九
	四	四	｜	五	二	｜	一七	三九				
合計	四	六	三	一二	二	｜	一〇五	二三八	九四	一二一	一三	二二八

	議同	同交	興同	議俱	無所屬	東方	赤誠	その他	合計	新	前	元	合計
推薦	二六	｜	二	｜	｜	｜	一	三四	六三	三四	二八	一	六三
非推薦	一	二	二	｜	｜	｜	｜	三	八	三	五	｜	八
計										三七	三三	一	七一

兩巨頭會談行はる

【ベルリン一日同盟】獨政府は一日正午コムミユニケをもつて二十九、三十の兩日にわたりザルツブルグにおいてヒ總統とムツソリーニ首相の會談が行はれた旨發表した

【リスボン一日同盟】英國ロイテル通信がドイツ側情報として傳へる所によればヒトラー總統ならびにムツソリーニ首相の會談は廿九、卅の兩日に亘り南獨のザルツブルグにおいて行はれ右會談にはリツベントロツプ獨外相、チアノ伊外相、カイテル獨軍參謀總長、カバレロ伊軍參謀長、マツケンゼン駐伊獨大使、アルフイエリ駐獨伊大使も參加したといはれ、なほ會談は兩國の親密關係を反映して極めて友好裡に行はれた

キメ細かな素肌美をつくる！
美容にも科學の力を
キメ細かな肌は美人の第一條件！
キメ細かな健康な肌は美人の第一條件ですが、キメを細かくするには、皮膚をひきしめ、毛孔を縮める事が第一です。ところが從來のクリームや化粧水には、この皮膚をひきしめ、毛孔を縮める作用（これを科學的には收斂作用といひます）が不充分でした。
科學的收斂作用でキメを細かにする！
明色アストリンゼンは、此の收斂作用を特に有する新しい科學的な化粧水で附くつゞけると、キメが細かに肌が生々とトテモ美しくなつて來るのがお判りになります。
明色アストリンゼン

シマズ　ズイタマズ
ロート目藥
【適應症】結膜炎　角膜炎　トラホーム　疲勞眼　學校眼　眼瞼緣炎　麥粒腫等
【俗稱】はやり目・やに目　かすみ目・はれ目　つかれ目・ゆき目　たゞれ目・こり目　くもり目・つき目　かわき目・ち目　ほし目……等

飽食暖衣法度の今日と雖も胃腸病誘發の因猶は多々！
新生アイフ服用の要益々切！
新生アイフは實に纖細な制酸劑や整腸劑でもなければ、消化劑や酵母劑でもありません。主要が胃腸内壁の炎症や潰瘍、胃腸的の弛緩、分泌、運動、吸收機能の異常等、器質的機能的障害を除いて諸症狀を緩解輕減せしめるは勿論、病變せる消化器官をその組織から恢復強化し、榮養、抵抗力をも增強せしめる等、病源、對症兩治療と榮養補正の三作用を兼ねた綜合胃腸藥であります。ですから症狀の複雜執拗な慢性胃腸病に專ら愛用せられます。
慢性胃腸病に新生アイフ
【藥價】錠劑・粉末　各一円五十錢
▼各地有名藥店にあり▲
發賣本舖　大阪市東區南久寶寺町　昭和商會

陸鷲、隴海線(西安)を爆破

【〇〇基地一日同盟】わが陸鷲の精鋭は三十日午後陝西省渭南および西安を急襲し、兩地の停車場および軍事施設に集中彈を浴びせ甚大なる損害を與へ、隴海線を徹底的に破壊し多大の戰果を收めた

ピナツポ山を戡定
西部ルソン島敵本據を衝く

【ルソン島〇〇前線一日同盟】西部ルソン島サンベレス山脈の要害ピナツポ山(パンパンガ、タルラック、サンベレスの三州境にあり、標高一七八〇米)による敗殘米比軍約三千に對する殲滅戰は四月下旬から開始、我が各部隊は破竹の進撃をつゞけて廿八日には早くも鐵桶の包圍網を完成、廿九日を期して總攻撃に移りピナツポ山北方一〇三三高地附近で遭遇の敵部隊を蹴散らしつゝ斷崖絶壁をよぢ攀る苦を切り拓いて卅日夕刻早くも敵の本據ピナツポ山および附近一帶をまつたく戡定した

疾風、殘敵猛追
ミンダナオ攻略急進

【パラング卅日同盟】天長節の佳き日わが陸軍精鋭部隊はパラングおよびコタバトの敵前上陸に成功完全にこれを占領戰果擴大中であるが、パラングは米比軍がバタアン半島、コレヒドールに呼應して最後の軍事據點と恃むところであり、コタバトは米軍の焦土戰術により炎々と火を吹いてゐる、コタバト平原は無盡藏の米の産地であり風光明媚なセナ湖やダンサラには地方政府がある、敵はこの地に殘敵を狩集めて足掻きをつゞけてゐるが、パラングを占領した皇軍は疾風の如く殘敵を追つてマラバングに突進、これを占領、敵はバタアン半島の戰法と同樣橋梁といふ橋梁を爆破して焦土と化した上山地帶の陣地に遁走してゐる、わが陸鷲部隊もこれら地上部隊に呼應し連日爆撃を反復、ミンダナオ島の戡定も急進展を見せてゐる

旅客列車運轉
マレー縦貫鐵道

【昭南市一日同盟】昭南、マレー間の動脈たる半島縦貫鐵道は皇軍の占領とともに神速な復舊をすゝめてマレー建設の大きな役割を演じてゐるが、最近旅客が急増したので一日から昭南驛を基點として上下各〇本の旅客專用列車が運轉を開始、また昭南港の船舶も一齊にスマトラ、ジャワ方面への自由航行を許され、昭南の經濟界は早くも大活況を呈してゐる

米沿岸で六隻撃沈
獨軍各戰況を發表

【ベルリン卅日同盟】獨軍司令部發表=

東部戰線 一、東部戰線中部および北部地區の獨軍作戰および襲撃は、成功裡に進捗し赤軍の局地的劣勢な反撃は獨軍により撃退された

一、獨空軍は赤軍の鐵道施設ならびに後方連絡線を襲ひ多大の損害を與へた

一、北歐ラプランド戰線ムルマンスク地區では、赤軍はまたも攻撃を加へ來つたが、獨軍はこれを反撃潰滅せしめた

地中海戰線 一、東部地中海において獨潜水艦一隻は航行中の英輸送船一隻を撃沈した

一、獨空軍はマルタ飛行場に對し連續爆撃を加へ多大の戰果を收めた

米沿岸水域 一、獨潜水艦隊は米沿岸水域で敵商船六隻合計トン數三萬三千トンを撃沈、大型商船一隻に魚雷を命中大破せしめた

獨英空襲戰 一、獨空軍の對英報復爆撃は續行され獨空軍編隊は廿九日夜英本土イングランド東岸ノーウイッチを攻撃、同市の中心部および工場地帶に大火災大爆發が發生するのを認めた

國防産業資金調達へ
全機關の歩調整然!
最近の滿洲國金融情勢

新京特電一日發

國家總力戰において輝かしき最後の勝利を獲得せんがためには、一國の軍事力、經濟力が國家の規定せる方向に向つて完全に統合せられ國家目的達成のためにこれを最高度に發揮せねばならぬ、この時に當り滿洲國としてはこの經濟機構的かつ適切なる綜合計畫の下に國内資源の最大利用と生産力の最高發揮とを絶對條件として進まねばならぬ、かくて戰時經濟を遂行するには、必然的に統制經濟は擴大される運命にある、從つて經濟の一部門たる金融界の果すべき職能も國家目的に奉仕することを得ず、戰時經濟の要求性に基づいて統制主義に立脚した金融統制の確立が要請されるのは言を俟たざるところであつて、一面國防産業の資金調達に協力するとともに、他面これら資金散布に伴ふ浮動購買力の吸收に努力すべきである、今滿洲國金融界最近の情勢をみるに中銀をはじめとし内外普通銀行、合作社その他の民間金融機關何れも整つて經營の合理化と内容の充實に意を注ぐとともに相互に

有機的連繋を

保ちつゝ時局下における使命達成に邁進し極めて健全なる發達を遂げてゐる

就中近來滿系銀行並に商工金融合作社、無盡會社、當舗等の庶民金融機關の發展ぶりは顯著なるものあり、その業績の向上、内容の堅實化にはまことに注目すべきものがある、これ畢竟するに滿洲國民の經濟生活が一般に向上しつゝあるとゝもに、分散なる金融方面が漸次國民各層に滲透しつゝある喜ぶべき傾向であると思はれる

(一)インフレ抑制策と貯蓄運動の展開=(1)中銀の紙幣發行高は逐年驚増の一途を示し昭和十六年末には十二億圓に達した、斯る通貨膨脹は經濟自體の急速なる發展を底流とし時局を反映せる生産擴充、國際的國外商品の増加、中銀の公債手持高並に政府貸上金の増加及び物價高騰等の諸原因に基づくもので斯てインフレ抑制策は通貨發行の累増と共に益々其の重要性が痛感され政府當局も公債消化等のインフレ對策の積極化は絶對的な政策となつて來たのである、今日までのこれが具體的對策は幾種類あるが概括的に述べると(一)低金利政策(二)中銀による國債の發行直接及び公債の消化(三)銀行其他金融機關に對する國債消化協力の慫慂(四)特殊會社並民間會社等の實現手當の一部を國債をもつてなすこと等の如く國債發行消化對策であつた、而して康德三年以來八年九月末迄に發行された國債十億三千五百萬圓の三〇%に當る三億九千萬圓が一般に消化されその殘額六億四千五百萬圓が中銀保有として殘り、更に政府貸上金として二億六千四百萬圓が通貨膨脹を齎らす結果となつてゐる、更に又國民貯蓄はインフレ抑制策として重要なる

役割を占める

とゝもに戰時經濟下における産業の圓滑なる運營をはかる上に是非とも遂行されなければならぬ、このため政府は毎年貯蓄目標を定めて國民の貯蓄増強を圖り一層消費の規正と貯蓄に努力して來たが今年度國民貯蓄目標を樹立する意向を有してゐる、昨年度六月初旬より一ケ月間に亘り實施された第一次有獎定期預金の實績を見るに總口數約、需要を合せて口數六萬五千二百十四口、金額は一億五百五十五萬六千圓に達し當初目標額三千四百七十萬圓の約三倍で豫期以上の效果を收めた、今これを金融機關別に見ると左の如くである、第一位滿洲興業銀行一五、九〇一千圓四〇、一%第二位商工金融合作社一四、〇九〇千圓三二、五%第三位中銀[illegible]第四位[illegible]第五位[illegible]第六位[illegible]第七位[illegible]第八位[illegible]

(三)國家資金の生産部面への貫流と生産確保=滿洲國に於ける金融の主流は從來商業金融にあつた、從つて中央銀行並普通銀行は信用授與の重點を短期信用に置き、長期信用の授與は主として特殊銀行が擔當してゐた、銀行としては増加する預金が短期的性質を有してゐてもこれを長期的に運用することは不可能ではないがそれには自ら限度があり原則的には

短期的運用が

行はれてゐたのである、然るに支那事變以來統制經濟はますく擴大強化されつゝあり其のため商業部門は可及的に縮少を餘儀なくされてゐる上に其の縮少された商業部門にあつて現金取引の増加、思惑の排除、ストックの減退等により商業金融の必要が減少しつゝある

斯る時に於て普通銀行の貸付は商業金融的な貸付爲替、融通手形等は絶對的に漸減を示し相對的にも減少化を示してゐる、これは手形貸付の著増に對比して證書貸付並に當座貸越の著増を見る、即ち資金の吸收においては依然として短期的なものに拘らず、今後の銀行貸出の主流が産業開發資金として長期資金化することは短期資金を長期化する途を講ずる必要を生ぜしめたのである、斯くて商業金融に代つて登場したのが生産金融である

如上の如く滿洲國金融の質的轉換、いひかへれば短期金融より長期金融への轉換において問題となるのは金融機關の投資、融資及び回收を政府の金融統制の方針に即應せしむる如き機構を整備することである、これがためには從來事業資金的色彩を持つた中央銀行の機能を充分強化せしめるやうな機構を整へるとゝもに、資金の融通において各金融機關との連繫を緊密化しあくまで重點主義を活かせるオルガニゼーションが必要である、この意味において昭和十五年十一月中銀監督の下に生れた

共同融資制度

は日本より一歩進歩せるものと稱し得る、而して本制度運用の結果既に十一月二十四日現在において六千五百五十萬圓の資金が吸收されその參加銀行數は二十八行、融資銀行數十七行を算へたほどの好成績を收めてゐる、之が融資先は興農公社、大興公司、滿洲拓殖公社等である、この制度は普通銀行と中銀とを密接に結びつけるバンドとなり金融統制を強化せしめる大きな役割を果してゐる

今次に滿洲國金融組織の基本的性質として注目を要するのは内國銀行の信用授與力が豫想外に僅少であつて國家資本の信用授與力が壓倒的な比重をもつてゐる點である、殊に長期信用に至つては國家資本即ち中銀、興銀の能力は正に支配的である、昭和八年六月末における民間銀行について資金構成をみるならば自己資金は問題にならぬほど僅少で大部分他人資金の方が絶對的に大きく左の如くである

(三)内國普通銀行四十六行の總計=拂込資本金、諸積立金、繰越金を併せて二億七千三百七十萬七千圓、この内譯自己資金(一三、一%)三千六百卅四萬圓、預金(八六、八%)二億二千七百四十三萬圓、このやうな資金の構成はその資金運用において金融機關がその大部分をしめる結果、普通銀行の資金構成においては主として商業

商業金融機關

として運命づけられてきたのであるが國家資金によつてその信用授與力を著しく増強されてゐる興銀でさへも、昨年四月同行の總裁が指示した業務方針によつて[illegible]ゐる如くその資金が生産擴張に百%に活用される見通しのつかぬものには貸付を考慮する現狀である、又一方政府では第二次産業建設五ケ年計畫の遂行に即應した金融體制を確立するため特別融資委員會を設置した、この委員會は主計處長、金融司長、中銀興銀各理事一名宛にて構成する官民合同の審議機關であり委員會の決定を經て融資する生産金融的姿勢は重要な融資機關に對しては中銀に別に勘定を設け資金の圓滑なる供給に特惠を與へんとするものである

斯る行き方は苟くも國家の必要と認むる産業に對してはその所要資金が圓滑に供給され得るやうに金融機關を再編成しなければならないことを示唆するのである、そこで今後は中央銀行を中核とする強力な金融組織を結成せしめ長期資金化を容易ならしむるとゝもに、又長期信用の授與に就ては前記の共同融資制度を更に擴大強化するの必要がある、然し普通銀行の資金構成が預金に重點を置く限りその背後に多數の

臆病な預金者

等の大衆を控へてゐる點をも考慮し彼等の不安を一掃する方法を豫じめ考慮すべきは言を俟つまでもない、今普通銀行資金を用途別に見ると

(康德五年)=商業資金五九、〇九八千圓(八〇%)工業資金八、〇〇八千圓(一一%)農業資金[illegible](〇、八%)其他四、〇七九千圓(八、二%)=合計七一、八〇〇千圓

(康德八年六月末)=商業資金一六三、九二四千圓(七〇%)工業資金二三、六四九千圓(一〇%)農業資金二二、八四二千圓(一〇%)其他二〇、八四六千圓(九%)=合計二三一、二六一千圓

(四)地方銀行の整理問題と金融統制=地方銀行の整理統合は大同二年十一月銀行法が公布されて以來滿洲國に於ける一貫した方針であり康德元年第一次整理にて百六十九行を八十八行に第二次整理には六十二行を四十五行に減少せしめた、如上の整理目的は元來各地區に於ける地方銀行の濫立に伴ふ預金の爭奪貸出の競爭的弊害を是正し、これによつて銀行經營の合理化並びに資金の充實を確保するための方策として行はれて來た、然るに金融新體制が要求される今日において更に次の如き理由により地方銀行の整理強化が必要となつてゐる、即ち

一、生産力擴充資金の需要増加に伴ひ地方的事業資金を地方銀行が賄ふ建前が要請されてきたこと

二、貸出分野の狹小化、資金運用難の進行は預金吸收部面に波及し地方銀行の經營基礎に影響を及ぼす虞があること

三、自己資金の増加をはかり長期資金への貸出を圓滑ならしめることゝもに信用授與力の増大をはかる必要があること

右の如き理由に基き昨年十一月十七日創立總會を開いて新しく中銀百萬圓、日系四百萬圓、滿系百萬圓の共同出資によつて誕生した錦州實業銀行(資本金一千萬圓拂込四分の一)は哈爾濱實業銀行を買收しそれを母體として更にその

小銀行を吸收

し強力なる地方銀行として發足した、かゝる強力なる地方銀行の出現に當つて中銀の資本參加は普通銀行の對外的信用を高めることになり資本の動員上に於て極めて重要なる意義をもつものといひ得る、以上の如き金融統制の全面的推移に伴ひ金利の調整が地方資本の動員、地方金融市場の育成、地方金融機關の經營改善の見地より見て極めて緊要性を帶ぶるに至つたので、中銀の低金利政策が實施されるに至つた、從來滿洲國内における普通銀行の金利は各地區により等しく高率を示してゐたのであるが前述の政策の積極的實施に基き漸次各地共高金利は是正せられ康德八年一月には新京、ハルビン、安東の四大都市次で十月には四平、錦州、撫順、鞍山、營口、吉林、圖們、延吉、齊齊哈爾、チチハル、佳木斯、牡丹江の十三都市の新預金金利協定が實施せられ都市と地方との懸隔も漸次調整されるに至つた

(五)興銀、中銀共に決戰體制へ邁進=滿洲興業銀行の業務は本來長期産業金融を目的とするだけに其の職責は極めて重大である、滿洲國が國防國家體制に邁進するためには巨額の長期資金を要することは申すまでもないがその爲めには特に政府保證の下に興業債券を發行し得る權限が與へられてゐる、[illegible]る興銀債券の發行額は一億一千四百萬圓、興業債券は二千二百八十二萬七千圓に達してゐる、興銀の八年下半期末に於ける預金は九億八千五百三萬八千圓でこれを前年末に比すれば二億四千五百六十二萬七千圓の増加であり前年六月末増加額五千八百六十五萬二千圓に比較すれば五千百四十四萬圓の躍進である、これが増加の内譯は左の如くにして何れも

貯蓄性預金

の増加が著るしく反對に流動性の高い當座預金は小額ではあるが減少した

通知預金八千三百十五萬六千圓=定期預金二千五百十三萬二千圓=當座預金三百四十三萬六千圓=別段預金二百三十三萬四千圓=

一方貸付金は六月末に於て十三億六千八百九萬七千圓で前年末に比すれば七千三百五十二萬三千圓の増加であるがこれを前年同期の増加額三億二千五百五十五萬五千圓に對比すれば八年度の貸付増勢の鈍化は顯著なものであつた、之は岡田總裁が就任當初の聲明即ち『吾が滿洲國の事業は大分特殊會社によつて營まれ而も其の多くは資本においても資金においても調達の苦勢の多いものである…私は從來特に關係深き會社の事情を調査させていたゞくとゝもに政府保證の有無に不拘資金が有效適切に使用せられる見透しのつかざる限り今後の融資は差控ふる方針である』如上の貸付方針に徴して明かなる如く戰時産業資金の圓滑なる供給者として飽くまでも積極的に經營に當るべき使命を帶びてゐる、今後の興銀の行き方としては再檢討の餘地がある、最後に取上げねばならぬのは

滿洲國中央銀行

である、戰時體制より決戰體制へ移行するや中央銀行の主要任務は政府發行公債の引受機關となる、更に中央銀行を要請することによつて國内通貨を出來るだけ引締め通貨膨脹に起因するインフレの激化を防止する機能に機能を發揮したのである、のみならず元來は商業金融に關係することは戒められて來たが新時體制下には[illegible]國家目的完遂のために事業金融に積極的に乘り出すことが不可能となり國家的要請の下に事業金融に積極的に乘出すことになつた、康德五年十月一日に金融統制法が施行せられるや資金統制法を基礎として事業資金の運營に直接の支配權を持つに至つた、のみならず第一次五ケ年計畫の第三年度たる康德六年上期からは興銀に對し事業貸付手形を見返りとして可成り長期の貸出を行ひ興銀をして時局産業資金に當らしめこれにより間接的に事業金融に乘出し今後國策會社金融の調達機關として又インフレ防止資金の吸收機關として從來の消極的機能より積極的機能へと轉換を餘儀なくされるに至つた、この場合の問題點は國民經濟の内部的諸矛盾を回避しつゝ國家資金を活用させようとする場合は公債の順調なる消化が絶對に必要である、これが對策として現在まで中銀によつて實施されたものは

一、國債取扱人の指定

一、第一、第二次預金金利協定實施

一、國債擔保貸出の適用=(イ)國債擔保の貸付利率を從來より五毛引下げ當座貸越は日歩一錢二厘五毛、手形貸付は日歩一錢一厘五毛を標準とする(ロ)國債擔保掛率を從來の九掛から九掛半に引上げること

一、市中金融機關資金の公債保有の割合を引上げた

一、地方銀行の拂戻準備金中、中銀以外の預金はこれを國債保有に轉換せしめた

一、無盡會社に對し預金の二〇%、無盡給付金の一〇%を公債保有に振向けしめた

一、特殊會社等の資金中當該資本金の一部を國債を以てすること

一、其他官廳機關を通じて國民の國債保有を要請した

等國債消化に對しては政府當局と協力して眞劍にこれが對策に乘出してゐる

六、結語=現代における國家の經濟生活が貨幣經濟から脱皮し得ない以上物及勞務の調達は必ず貨幣を通じて行はれねばならないのであるから貨幣國家的資源の職能は戰時に於て

一層重要なる

問題たらざるを得ない、然るに戰時下に必要なる資源が平時より過剰育成の必要あるに反して財政金融事情は平時より劣勢すべき方向にあること並に支拂手段を物資それ自體よりも遙に有利とする觀念と臨時財政も亦國民所得の分配を一時的戰時要求に適應せしめる手段に過ぎないものでないとの見解等により金融の動員計畫は比較的緊急性の高い立場に置かれてゐると云へるが、既に戰時狀態に入つてからもさういふ傾きが濃厚である、今や大東亞戰爭下に於ける滿洲國の金融界は頗る順調なる推移をたどり、全滿洲各地とも金融は一應平穩なりと雖も蓋し第二次産業五ケ年計畫に於て發表されたる如く

『資金調整部門に於ては國内資金の蓄積並に日滿資金の調達に努め國内に於ける浮動資金を生産擴充に振り向けるやうに全力を注ぎ所要資金の總額は第一次産業五ケ年に比べ相當尨大なるものとなるが其の中三分の二を日本に仰ぎ三分の一を地場資金を以て充當する』

といふを見ても滿洲國金融界に課せられたる責務は斷じて輕少ではない、殊に大東亞戰爭以來益々盛んに論議せられゐる南方問題も北方問題を切離しては絶對に考へられ得ない、即ち當面において圓滑なる日滿一體化による經濟力の増大なくして南方發展も不可能である、大東亞共榮圏確立完遂のためには滿洲國金融界に課せられた使命の重大性を再認識せねばならぬ

鮎川滿業總裁辭意

【東京電話】滿業總裁鮎川義介氏は昭和十二年秋日産の滿洲移駐以來滿洲國産業開發に大きな貢獻をなしてきたが、すでに滿業の事業も軌道に乘りかつ滿業創立當時からの懸案であつた滿業の在日有價證券の處分も一應終了したのを機會に勇退を決意するに至つたので、十二月の任期滿了をまつて正式辭任するものと見られる、なほ後任總裁は、現副總裁高碕達之助氏の昇格が確定視されてゐる

金利の變動絶無
基準割引歩合・利子歩合發表

【東京電話】日本銀行では新日本銀行法に基き、一日基準割引歩合及び貸付利子歩合を發表したが、金利の實質的變動は全くなく金利表の樣式を整備したに止まる、即ち從來所謂見返り擔保制によつて實施して來た貸出を正規の貸付種目としたことで政府保證社債、政府保證債券、本邦内において募集した滿洲國若しくは滿洲國政府保證社債等を擔保とする貸付、一般社債、地方社債等を擔保とする貸付利子歩合は從來國債以外を擔保とする貸付の例外規定として特に措置をとつてゐたものを基準貸付歩合として公定したもので、コルレスポンデンス貸越は何等實用がないためこれを削除した、基準割引歩合貸付利子歩合の詳細は左の如し

一、商業手形割引歩合日歩九厘

二、國債に擔保とする貸付利子歩合日歩九厘以上

三、政府保證債券特殊法人にして會社にあらざるものの發行した政府保證債券又は本邦内において募集した滿洲國政府保證社債を擔保とする貸付利子歩合[illegible]

四、社債、特殊法人にして會社にあらざるもの發行したる債券(何れも政府保證のものを除く)地方債又は本邦内において募集した滿洲國社債を擔保とする貸付利子歩合日歩一錢以上

五、その他のものを擔保とする貸付利子歩合日歩一錢一厘以上

六、當座貸越利子歩合日歩一錢一厘以上

大藏省發表

本日政府は日本銀行法第二十一條の規定により日本銀行の割引及び貸付につき基準となるべき割引歩合及び貸付利子歩合を認可したが右は金融情勢その他の諸般の事情に鑑みるもこの際現在の金利水準を何等變更する必要がないので從來の所謂日本銀行公定歩合を實質的には何等變更せず、單に日本銀行法によつて形式を變更したに過ぎないものである

大藏大臣談

日本銀行の改組手續はかねてより進行中であつたが本日設立の登記を完了しこゝに日本銀行法に基く新制度の日本銀行が誕生することゝなつた

◇…かくて今後日本銀行は政府と表裏一體の關係に立つて内は我が國中央發券銀行として、外は大東亞共榮圏内金融の中心機關として遺憾なくその國家的使命を果し得ることゝなるのみならず新制度によつて國家が同行に與へる無限の援助により、中央發券銀行としての活動の基礎もいよく強固たるものとなり今後における活躍は極めて待つべきものがあると信ずる

◇…政府は近く金融統制團體を設立すべく目下着々準備を進めつつあるが金融統制團體就中全國金融統制會も日本銀行との關係は極めて緊密であり、政府が決定する金融統制の大綱に基き兩者は互に連繫を密にしつつ各自の機能を發揮して統制の實施に協力することゝなる譯であつてこれにより我が國金融統制は完璧を期し得ることゝなる次第である、この點においても新日本銀行誕生の意義は極めて深いものと云はねばならぬ

日銀 職制變更
人事異動も發表

【東京電話】新日本銀行法に基づく日銀改組は金融新體制の一翼として一日實施されたが、同行はその新使命と機能擴充に即應して内部機構を改正右職制變更および新木營業、鄕田外國爲替兩局長の理事就任に伴ふ人事異動とともに發表した

しかして新機構の骨子は從來の考査部を擴充して全國金融統制會など金融統制團體との連絡機能をもつた考査局の新設、發行收納兩局の統合による發券局の新設ならびに外國爲替局を外事局、計算局を經理局、株式局を證券局と改稱したもので、この結果部局の構成は從來の一室四部十一局から一室三部十一局となつた

買約定の繊維製品
内地側承認
業界漸く愁眉を開く
契約履行

朝鮮内繊維業者の繊維製品對内地買約定品は内地における繊維衣料品の配給統制實施およびこれに伴ふ配給機構變革のため朝鮮に向け移出が一時中絶又は解約、値増し等の不當要求が續出するに至つたので、買約定品の契約履行方につき關係方面と折衝のため東上中であつた月崎東棉京城支店長代理ほか業者代表二名は卅日歸城、同日午後三時半から鐘十代會館六階で開かれた朝鮮繊維物移入組合の總會席上において、代表月崎氏より内地關係當局および業者の折衝を報告したが、そのうち主なるものを要約すれば次の通り

一、配給繊維製品たる更年系の朝鮮向け割當配給は商工省と折衝の結果、本府より正式要求があれば四―六度圓から配給する

二、絹織物生物資約定品の契約履行については商工省で折衝の結果契約を履行せざる業者に理由書を提出させて數量取締る方針であり、解約値増し等の不當要求者は指定代行人を取消す旨の回答を得た

朝鮮の絹織物移入繊維業者に對する内地關係方面の意見は、内地にあつては代行認證を發行して闇取の絶滅を期してゐるので朝鮮にあつても各代行認證に基く取引を實施されたき旨の要望であり、なほ富士絹は指定生産品であるが朝鮮から配給要求があれば割當配給する

一、取引商品の輸送は從來荷主對運送業者の契約であつたが、今後は鐵道省の下請となり、海運は海運々營會の綜合計畫により配給されるので必要船舶を本府より遞信省へ要請されたきこと

五、從來指定生産品中人絹は荷受人において保險を附してゐたが今後は戰時、普通兩保險とも中央配給會社が代行人會へ委任し積出側で保險に附することに變更

ジャワ島在留外人登錄受付開始

【スラバヤ一日同盟】わが軍政當局ではジャワ島在留外國人の居住登錄を行ふ旨去る四月二十二日布告を發したが東部ジャワ州ではいよく一日からスラバヤ市を中心として一齊に登錄受付を開始した、一日から七日までは歐米人、十日から月末までは中國人、印度人、混血兒などの順で行はれる、なほスラバヤ市内の登錄を要する外國人は大體總數五萬、そのうちオランダ人二萬中國人二萬五千の見込み

方貨方僮

▲翼賛選擧の推薦候補者が國民の選良として大政翼賛會の推薦者であることは國民が認められるが▲推薦洩れの候補者の中に立派な國民代表者が絶對に居ないと言へぬからだ▲要するに國民の期待するものは眞の翼賛議會を構成するに足る人物なのだ▲

▲總選擧の幕は開かれた▲國民はそれを思ひ[はじこそ]消き一票を忽にせずして、正當に國家に奉仕した▲棄權率が一割七分に止まつたのは勿論さうした國民の心情の發露に外ならぬ▲當選者は推薦、非推薦、新人を問ふところでない▲問題は政府の當選率が八〇パーセントに近いのは實際の話である▲東條首相や阿部翼協會長もさすがに鼻は高いに違ひない▲しかし問題は政府の意中の議員を揃へて、如何に議會を構成するかにある▲これは議員の責任でもあれば、政府の責任でもある

機雷事前發見 獎勵

第二豫備金支出

【東京電話】遞信省では戰局の進展に伴ひ帝國水域に敵側が浮流機雷を放流し海運擾亂の擧に出ることも考へられるので、これら機雷の事前發見を奬勵する意味から浮流機雷發見、あるひは拾得大型一個につき三百圓、小型一個につき二百圓の奬勵金を交付することゝしすでに四月一日から實施してゐるが、一日の閣議で右豫算として一萬圓の第二豫備金支出が決定された

北支開發増資總會

【東京電話】北支開發では三十日丸ノ内鐵道協會に臨時株主總會を開き左記議案を附議可決した

一、會社法改正に伴ふ定款變更の件

一、増資の件、資本金を九千三百萬圓増資=四億四千三百萬圓とす

日本通運増資

【東京電話】日本通運では三十日郵船ビルに臨時株主總會を開催、三千萬圓増資(新資本金一億六千三百萬六千圓)の件を可決、理事補缺選擧の結果、山縣秀輔(前大藏局長)寺井久信(郵船社長)の兩氏が當選

經理、資金の二課)融資部(第一課、第二課)投資部(第一、第二課)證券部(第一、第二課)の四部および秘書課をもつて構成される

=貯蓄引受額=
百億
民間銀行側自治的に決定

【東京電話】本年度國民貯蓄の膨脹ならびにインフレー防止の見地より大藏當局では十七年度貯蓄目標額を二百三十億圓と決定しこれが目的達成をはかりもつて浮動購買力の吸收を完封することとなつたが民間銀行側では種々協議の結果このほど自發的に銀行團引受貯蓄増額を百億圓と決定したが、種類別引受は

一、都市普通銀行團五十億圓、

二、地方銀行團三十億圓、三、貯蓄銀行團二十億圓とする自治的目標設定を行つた、なほこれにともない銀行團では最近の貯蓄伸張不振打開のために金融統制會設立とともに貯蓄増加の劃期的新方法の具體案確立を當局へ強硬に要望してゐることは今後の貯蓄政策と照合し頗る注目されてゐる

體育

戰時金融金庫機構決定

【東京電話】戰時金融金庫は卅日總裁ならびに部課長を發表したがその機構は總務部(文書

學生馬術聯盟
最後の選手權大會
近く學生體育振興會に統合

學鮮學生馬術選手權大會が三日午後一時から京城護永町、京城總乘馬場で開かれる

全日本學生選手權、全國帝大聯盟戰、中等學校對抗、明治神宮體育大會に優勝の"騎道朝鮮"に幾多の選士を輩出して、寄與するところの大きい本大會は、近く結成される學校體育振興會へ統合、歴史的な發展的解消することゝなり、今回をもつて朝鮮學生馬術聯盟最後の事業となるわけで、騎道が國防訓練として軍馬による實戰即應の馬事訓練普及に殊則たる學徒若人が陽春に鍛へるこの大會はとゝさらに意義ふかいものがある

咸興ラグビ ―團來征す
けふ本府と對戰

咸興ラグビー團が來征入城、二日午後一時から對總督府戰(於總督府球場)對京城ラグビー倶戰を三日午後三時から龍山球場で行ふ

總督府課對抗排球

◇準決勝(一日) 民事課 2―0 保健課

レミントン複寫紙なら
謄寫用
タイプ用
株式會社 福井商店 東京・大阪

化學的協力治療
淋疾・膀胱炎
急性・慢性症
中耳炎・蓄膿症
淋疾・膀胱
腫れ物・疔瘡
丹毒・腫瘍
内服 ケンゴール
膿性諸症 急性・慢性
殺菌力の増加 ケンゴールは二基化合物と一基化合物を適當の配合にて組成し、その協力作用で、殺菌力の増加、治療機轉の促進等により、化學的全力を擧げて治療期間の短縮を圖る事を目的とする多基性化學療法劑であります。疼痛、分泌物、炎症の消退は、早くも服用數日中に現れ、化學的治癒へ經過します
三・四服用法 本劑は三・四服用法により化學的治療作用を補強す。即ち五十四錠(一日三回、一回六錠)を三日間に連續服用し、後四日間休藥す。急性は1慢性は4クールを治療單位としそれで良果ある場合も續けて1或は2クールにて追擊するが安全確實なり
◇臨床實驗の賞讚 本劑は薬効適確、性能鋭く、治療短期に終る利益がある。
日東製藥 合名會社 製品
東京市日本橋區通新町十三番地 總代理店 合名會社 河原商店
K&A

登記公告

[illegible]

至急讓受タシ
二〇、三〇〇 ボタン旋盤 旋盤
有寸法來ル何レテ問ハズ直チ申込アレ 仁川府本町二丁目(京城日報取次所內)
姓名在社

ホテル案内
京城本町 ホミホテル

現時局下の防空
(文部省推薦)
今次の實敵初空襲の試練こそ、我に必勝の備へあれば、燒夷彈も、爆彈も、眞に怖れるに足らず、との自信を、愈々強化、確證づけた。今こそ一億一體、誰もが練達果敢なる國土防衞戰士となり、更に一層我等が國土を、町を、家を守らう。
陸軍中佐 中部防衞司令部參謀 難波三十四著
前防衞總參謀長・陸軍中將 河邊虎四郎閣下推奬
本書は、此の息詰るが如き時局に直面して、國民の全部が例外なく實踐しなければならぬ國土防空に就いて、出來るだけ簡切丁寧に解説した書であり、防衞總司令部の總意を表現したものである。
本書は、現時局下の空襲戰に鑑み關係官省最高の究研と、實驗調査によつて完成せる政府編纂「時局防空必携」を更に詳述し、我が國土防衞上必要な凡ゆる事項に亙つて懇切に指導解説した毎戸必備の書である。直ちに實戰に役立つ生きた防空教科書として、各方面より推奬されてゐる。
◎定價三十五錢(送料八錢)
各地書店にあり
發行所 東京市小石川區音羽町三ノ一九 大日本雄辯會講談社(振替東京三九三〇)

鐵の體で東亞建設

けふ結核豫防日 健民運動第二日目

時は五月、逞ましい身體を作れと大東亞戰下人的資源の確保増強を目標に全半島に繰ひろげた健民運動第一日は、各地とも多大の關心裡に大成功を收めたが、第二日は、結核豫防に關する宣傳啓蒙に力を注ぐことになつた、街頭には健康増進ポスター兒童愛護ポスター、結核豫防標語のビラ等が色彩も鮮かに緑の風にひるがへつて人目をうばひ市内各デパートのウヰンドウも健民週間一色の店頭裝飾で市民にうつたへ各映畫館からは、鐵の體で奉公しませうと幾萬の觀客に呼びかける傳物としては講演會と映畫會とが府民館で催され、道立醫院公醫又は醫師會を動員して結核豫防又は結核相談に應ぜしめ、京城府衞生課員は、街頭喀痰檢査の巡回班を編成、街頭の喀痰檢査と喀痰の消毒を實施する、一般心得として國民禮法に基く喀痰禁止の申合せ勵行、散髪館、集會所、學校、工場、大商店等の場内喫煙の勵行徹底を圖るため適當な方法樹立の實行、日光消毒或は外氣生活の勵行、喀痰吐棄禁止の徹底、法令による喀痰の勵行等を實行するほか特に家庭には兒童愛護マーク、結核豫防カレンダー等を配付(有料)、各中、初等學校では、本運動に關する訓話を行ふなど、官民一體、銃後の決意を固く、百萬の大京城を明朗健民運動一色で塗りつぶすことになつてゐる

質量共に世界一へ

つくれ"鋼の皇軍"

熱騰の『戰車の夕』 尾高中將獅子吼

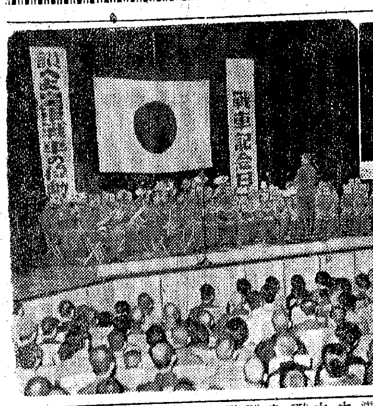

【寫眞=軍樂隊演奏と獅子吼する尾高中將】

遠くは滿洲事變から、またいま聖戰完遂のため起ち上つた帝國の鋒先となつて無敵の活躍ぶりを示しつゝある戰車隊、二千重の陣地、十字の火網を蹂躙し、踏潰し、急速敵陣地を奪取する我が戰車隊、大東亞戰の進展とともに、その偉大な働きは一億國民のひとしく感嘆、ずるところであるが、この戰車隊の赫々たる偉勲をたゝへ、感謝を捧げるため我が國に戰車隊が創設された大正十四年五月一日を記念し、全國に魁け朝鮮は創設された戰車記念日、きのふ五月一日この日午後七時から府民館において機械化國防協會朝鮮本部主催の意義深い『戰車の夕』が開催された會はまづ國民儀禮に始まり、機械化國防協會朝鮮本部次長三橋少將の開會の辭、機械化國防協會長宇垣大將の〃戰車記念日〃の意義を明らかにした挨拶につゞき、我が國最初の

戰車 隊長として有名な、また我が朝鮮にも曾ての羅南師團長として馴染深い尾高中將の〃大東亞戰と軍の機甲化の急務〃と題した講演にうつる

〃戰車隊こそ近代戰の花形であり、戰に勝つためには、卓越なる統帥と、國民の精神力と、軍の最高度の機甲化にある、機甲部隊の極要なことは、我が國における滿洲事變、張鼓峰事變、日支事變、また昭和十五年勃發

第二次歐洲大戰、また昨年十二月八日勃發した大東亞戰爭が何よりも雄辯に物語つてゐるのでありますり即ち、滿洲事變の熱河作戰において、あの百武挺身隊が僅か五十台の戰車をもつて、日露戰爭大會戰の時我が軍の全部の大砲四十八門を遙かに凌駕する八十一門の大砲を動員し得たことを以て見ても明かである

數句 の内にポーランドを陷れフランスを屈服せしめ、また今次大東亞戰爭また近くは第二次歐洲大戰にお いて世界第一の戰車隊を誇る友邦獨逸が五萬五千台の戰車隊をもつて

世界 第一の戰車隊を自ら呼號する〃獨〃があり、また大東亞戰によりわが軍の作戰行動範圍が擴大されたことであるしかし、機甲化が焦眉の急務であると同時にこれを運用する人間の精神力、技術的訓練はこれ以上に必要である、このために一つは國民に

各國は擧げて軍の機甲化に狂奔してゐるのである、これに加へて我が國にはぜひとも軍の機甲化を急がねばならぬ理由が二つあるそのといつても過言ではないので世界軍は今日、機甲部隊が左右するてゐるのでありますこれからの戰ソ、はもとより、米、英にも劣つのであるが、その數においては劣現状はその運用、訓練、性能において世界に冠絶せることを誇るもるわけである、我が國機甲部隊のるところに好果をもたらしてゐに、ヒリツピンに、ビルマに、到發するや、わが機甲部隊はマレーは國民一般の間に機械化思想を普及し、優秀な青年を戰車兵として錬成しなければならぬのである、一億國民はひとしく戰車の重要性を理解し、採用部隊に對する認識を強化徹底されんことを希ひ強く希求する次第であります

尾高中將の三十分餘に亘る機甲部隊の重要性をといた烈々たる講演は聽衆に深い感銘を與へた、つい陸軍戸山學校軍樂隊による**力強**い演奏が、府民館ざんばかりに奏せられれば、聽衆は一曲毎に急激の如き拍手を送る曲目は全部で九つ、中でも〃機甲部隊〃〃行進曲明朗〃〃大東亞戰爭陸軍の歌〃等は一しほ感銘の觀衆を熱狂させ、演奏を終つて萬歳を三唱し、日本ニュース映畫二萬キロ、を上映、同午後十時意義深い〃戰車記念日〃第一日の幕を閉ぢた

李王家へ御挨拶

學童代表聖地參拜團

【東京にて山下特派員發】學童代表聖地參拜團は五月一日朝八時宿舍を出發、麴町區紀尾井町の李王家に伺候申上げた、御多忙にも拘らせられず、殿下には御玄關に出御遊ばされ櫻井團長代表島田團長君が一同を代表して御機嫌奉伺の御挨拶を申上げれば、殿下には御機嫌麗しく『みなは元氣でよく來てくれた、有難う』と有難いお言葉を賜り、一同は深い感激にひたつて李王邸を退下した、さらに午前十一時陸軍省を訪問、兵務課長田中少將(元羅南部隊勤務)が歡迎を伴つて挨拶を兼ね

『我國は大東亞戰爭に全力を擧げて戰つてゐる、君達朝鮮の少年も内地の人々も打つて一丸となつて戰つてゐるのである、諸君は 天皇陛下の大御心を胸にして、現在戰つてゐるこの戰爭の努力の跡を受け繼いでしつかりやつて貰ひたい』と熱情を以て訓示すると、代表達は感激に頬を輝かせこれに對して城東國民學校の梁原伊雄君が『全鮮四百萬の兒童に代り立派な強い皇國臣民になることをお誓ひいたします』と元氣よく答へた、同少將は滿足氣に『しつかり勉強してくれ』と一同はこの日の感激を胸に秘めて陸軍省を辭した、なほ當日午後はお土産を國防館へ獻納した

日本一の學校を參觀

【東京にて山下特派員發】全鮮學童代表一行は一日午後一時陸京中での最後の日程に入り麴町區大手町の麴町國民學校を訪ね、學藝會で非常に喜んで講堂大會議室に一同を招待し午餐のお辨當を御馳走して學童代表を歡待した、なほ學童同行事は麴町國民學校に赴いた同ヶ所たる麴町國民學校に赴いた同校の佐口校長の案内で先づ三階の教室に荷物を下し校内を一巡し日本一的な設備の數々を見學したのち會議室に入つて同校代表學童と懇談會に入り『朝鮮の銃後の活動は如何ですか』『朝鮮の日常生活をお話して下さい』との同校六年生の問に答へて朝鮮代表は詳しく説明し學童による蓋を潮山廣つていよく擴張の訪問と歡迎の挨拶を述べれば學童代表もお禮を述べ輪廻堂ての他のお土產を贈り佐口校長も朝鮮視察團長として來た東京市教育局視察朴次夫氏は比べ今來てゐる學童達は精神的にも容貌も非常に內地化したことを語り佐口校長も朝鮮視察團長として昔朝鮮で教鞭をとつた時代に比べて今來てゐる學童達を見て非常に喜び、一同は東京での樂しい思出を胸に抱いて後四時十分別れを惜みつゝ宿舍に歸つた

追加賣渡し五十割

國債消化 春川が斷然壓倒的

これは素敵、なんと總額一百萬圓の四割二分を受持つ京城府が百萬府民の面子にかけて國債消化なんのそのと頑張り五日にして八十九萬四千四百九十圓を賣捌き十割六分七厘で責任を完了すれば、春川邑のまへに消化され全鮮では九割三分九厘を賣捌し、あと一息である追加賣渡し五十割三分二厘といふ驚異的記録を作り全鮮に繰廣げられた多彩な國債消化戰は國民の決意なほ主要府邑別成績左の通り

府及邑名	配付高	三十日迄の消化高	消化割合
京城府	八三七、六〇〇圓	八九四、四九〇圓	一〇割六七
仁川府	五二、〇〇〇	三八、九六〇	七、四九
開城府	二〇、〇〇〇	二〇、〇〇〇	一〇、〇〇
淸州邑	四、七九〇	五、七九〇	一二、〇八
大田府	一〇、一〇〇	三、〇〇〇	二、九七
群山府	一六、五〇〇	三一、五三〇	一九、一〇
全州府	七、〇〇〇	―	―
木浦府	一四、〇〇〇	一三、九六〇	九、九七
光州府	一一、五〇〇	一三、〇七〇	一一、二六
大邱府	四八、一九〇	四〇、三三〇	八、二六
釜山府	九八、二〇〇	三七、三一〇	三、七九
馬山府	一四、一七〇	一四、六八〇	一〇、三五
晉州府	七、八六〇	七、八六〇	一〇、〇〇
海州府	一一、八七〇	一一、八九〇	一〇、〇一
平壤府	八九、一五〇	七五、一〇〇	八、四二
鎭南浦府	二一、九六〇	一八、四〇〇	八、三七
新義州府	二六、二〇〇	一二、五五〇	四、七九
春川邑	一、五二〇	七、六五〇	五〇、三三
元山府	三〇、〇〇〇	八、〇六〇	二、六八
咸興府	二九、〇〇〇	二九、〇〇〇	一〇、〇〇
淸津府	五四、二〇〇	五四、六三〇	一〇、〇八
羅津府	八、〇〇〇		
城津府	一一、〇〇〇		
計	一、四二四、九一〇	一、三三八、二七〇	九、三九

防空費に一萬圓献金

天道教會から

朝鮮古來から特殊宗教團天道教會では國土防衞の重要性に鑑み教員一同申合せて金一萬圓を卅日同教會教領川上慶朝氏が代表して總督府に三橋警務局長を訪問獻金の手續をとつたが、この美擧に對して一日警務局の北村防護課長は次の如く語つた

大東亞戰下防空の重要性に鑑み昨日天道教會教領川上慶朝氏が同教會を代表自ら本府に三橋警務局長を訪れ防空費として金一萬圓也を獻納しました、斯る朝鮮固有の宗教團體が率先軍大時局下率先多額の金額を寄贈した事は洵に感激の外なく半島防空當務者として厚く御禮を申す次第であります

陸海軍へ六萬圓献金

なほこの外に左記個所へもそれぞれ多額の獻金を行つた

朝鮮軍へ五萬三千圓(戰鬪機一臺)海軍武官府へ一萬圓、朝鮮軍愛國部へ傷兵三千五百枚

少年戰車兵學校訪問記 ②

遠藤特派員發

午後から實戰さながらの戰車演習を見せてくれるといふので、私達は仙波、中村の兩中尉に案内され、若草萌える練兵場に臨つた

涯しない緑の平原には、無限軌道の轍の跡が恰度バリカンの齒のやうに縦横に走り地肌を見せてゐる『ホら富士山が見えるでせう』中村中尉の指差す彼方を見ると遙か松林の見える隣の上にある……ある……夥しい大型、中型、小型の戰車部隊が日の丸の小旗を車塔高く翻翩とひるがへして、命令一下を待つてゐるのだ、『命令を待つ間も前夜草に〃ふとこんな句にもならぬ一句が私の唇を衝いて出た

激戰なら二晝夜

車内に頑張る若武者

中村中尉は語し出した

『激戰になると一晝夜、二晝夜はぶつとうし乘つてゐる、時時車塔の上から首を出して陽の中のことだからのうくと湧りの景色を眺めてゐるやうなわけには行かない、裝甲板が燒けて來て汗は瀧のやうに流れるし咽喉は乾く、腹は減る、その辛さは想像にまかせるよ、併し乙

車の中には機關銃座乘り續けることが出來るのでせう』この質問に對し『君はどの位と思ふのか』と中村中尉が反問した、『さー』と首をかしげてゐる私に『自分は

第一線で 散々乘り廻して來たのだが

も日頃の訓練一つでどうにもなる、鍛するところは精神の問題だ、こゝで踏み堪へた者ならさう容易にへた張りはしないよ』中尉の聲は指導者として又上官としての信念に燃えてゐた、ダダダとだしぬけに機關銃の音がした、見ると一台

大型戰車 が猛れる陽炎の中に眞紅の火を吐き紫色の煙と轟響を濛々と捲き上げながら驅り出してゐた、一台また一台、五台、十台、廿台、戰車群はジグザクの隊形で鋼鐵毛のやうな緑林の彼方の敵陣目がけ一齊に突進し始めた、見る間に敵陣地の地平線に黒い點々が現はれたすには居られなかつた、兩軍は東西百メートルに接近した、兩軍の鋼牛は黑い一團の塊となり鋼牛の一分、二分それが土煙をあげながら次第に物の形を現はし始めた

『卒業と同時に兵長になるのだが、それで十八、九だからね』

『何年位で一人前に操縱出來るのですか』

『二年やつたら相當なものだ』

私は少年期の新鮮な頭腦と肉體の飛躍的な働きに今更の如く驚嘆せタンクだ、正しく敵のタンクである、しかし敵部隊も味方に劣らぬ大群だ、火口を開き黃色い砲の煙幕を尾のやうに曳きながら堂々と寄せて來る

『これがみんな少年戰車兵です

『さうだ』

『少年戰車兵の平均年齡は?』

『十五、六だ』

『若い兵隊さんですね』

一つ一つは一齊に對戰車砲と機關銃の銃口を開いた、耳を聾する砲撃音は何にたとふべきであらうか私達は思はず――さうだ高關係員の激戰、大砲をゆるがす大轟音に見學員は兩手で握つたカメラを前方に突出し、私は鉛筆を握りしめながら天日を蔽ふ土煙の渦巻く中に飛び込んで行つた

【寫眞=傳說射擊と整備=陸軍省檢閲濟】

國語を常用すべし

城大醫院で卒先斷行

半島民衆は皇民的自覺と誇りをもつて進んで國語を生活の中に取り入れ、自分のものにすることが唯一の皇民道であると今や國語全解運動が全鮮に捲き起こされんとしてゐる折柄城大附屬醫院では、一日から全職員、看護婦等に國語常用勵行の「掟」を醫院長の名で發した

〃職員は必ず國語を使用すべし若し違反したるときは嚴重に處せらるることあるべし〃

〃誰一人の落伍者もなく全職員が揃つて日本人としての資格と誇りを獲得せよ……〃

一目で分る"敵"

米英人に腕章

【天津にて川邊特派員發】十二月八日の大詔煥發は天津の一角に巣食つて策謀の數々を重ね來つた米英の野望を一蹴にしてさらりと洗ひ流した、帝國の眞義外交を堂々中外に發揚した租界移駐式からはやくも一ヶ月なにもかもががらりと變つたやうな此一ヶ月に特別目立つのが此頭紅の腕章、我國人は去る十二日以來ごらんの如き腕章を附けなければ外出ができない敗戰の象徴―それほどでもないが明るい陽光に映ゆる新綠の蔭に之はいさゝか映えぬ顏が三つ四つ彼ぼそと呟く立ち話はまたしても何へ聞く母國敗戰のニュースでもあらうか――【寫眞=ビクトリヤ公園前にて】

天津の新生態 ①

鼠一匹"帝都空襲"

落着け、これが防空の秘訣

寄城の重光さん語

新生支那に足跡を擧げた重光駐華大使は一日午後三時五分京城着『あかつき』で元氣よく入城、直ちに宿舍朝鮮ホテルに入つたが『朝鮮はよくなつたね、僕はソウルに赴任するとき京城によつてゐるから七年振りになるかな、京城はいい街だ、周圍の山が大好きだ』とぬかりなく京城を賞めちぎりな

がら**漫談**する

僕の妻は京城の小學校を出てゐるんでね、伊藤といふ東拓理事の娘なんだが、―それから西尾三千五君(結核豫防協會理事)とは中學時代一緒だつた、たしか柔道をやつてゐたと思ふが元氣だらうね、渡邊豐日子君とは高等學校、大學と一緒だし、それに黒木といふ男がたしか京城にゐたと思ふんだが、いや海軍ぢやない、黒木サンゾウだつたと覺えてゐるが――

懷かしさうに舊友の名前を一つ一つ呼び起してゐたが

帝都空襲が――大したものぢやない、當時公表された通りだ、ロンドン時代には相當空襲の洗禮は受けたが結は徹闘に關するよ要するに空襲されても落着いてゐることだね、東京市民は實に冷靜だつた

冷靜 にさへしてをれば假令大空襲を受けても驚くには當らない、英國も大分弱つてゐるやうだが元來ねばり強い國民だから容易に尻尾を出さない、早く片附いて呉ればいいのに――こゝ五、六年間といふものは實に苦勞したね、白髮も相當增へたよ

大使は精力的な面に申譯ほどの愛嬌さをちよつぴり浮かべてみせながら不謹慎な手附で內地から持參の〃ひかり〃の煙を吐き出した【寫眞=語る重光大使】

多い無鑑札自轉車の乘用

近く京織道で車輛檢査實施

最近自轉車の無鑑札や他道の鑑札乘用者が激增の傾向にあるのでこれを防ぎ盜難防止の見地から近く道內全般に亘り車輛檢査を實施し、鑑札取締に乘り出すことになつたが、檢査前に一應使用者へ注意を促すため各警察署へ無鑑札取締に關する宣傳ビラ四萬枚を配付して趣旨の徹底を期することになつた、なほ次の如き自轉車使用者は檢査の際處罰をうけるから注意を要する

一、自轉車を新規に購入し又は他人より讓渡をうけ使用する者にして未だ手續をなさざるもの

二、自轉車所有者にして他府郡又は他道より住所を變更し未だ手續をなさざるもの

國語生活實踐

強調の標語

朝鮮聯盟で選定

全半島を國語で貫く國語生活の實踐強化運動は時局の要請に應へて國民總力朝鮮聯盟ではこれが急速な展開を期してゐるが、さらにこのほど左の國語生活實踐強調標語を選定し二千四百萬みな國語〃で大東亞戰下、民族進軍への逞しい出發に資することになつた

▲一億の民 言葉は一つ
▲國語で進め 大東亞
▲內鮮一體 先づ國語
▲日本精神 國語から
▲慣れよ親しめ 皇國の言葉

"二千四百萬みな國語"

井野さん初陣で最高點

【東京電話】三重縣第一區で非推薦で起つた井野農相は一日さすがに緊張した面持で首相に語り、各方面から殺到する情報に耳を傾けてゐるが、當選確實、最高點の確報をもたらせば包みきれぬ喜びをたゝへ、はじめて選舉戰に打つて出た苦心をつぎの如く語つた

なにしろ川崎、松田などといふ强豪と競爭なので一生懸命だつた、こちらは自分をはじめ運動人はいづれも素人ばかりなのでどうかと思つたがなんといつても農民の皆さんのお蔭さ、政務の餘暇を割いて選擧區でやつた演說會は前後五十數回その間小手森や三浦君(前農林次官、青森縣第一區)の應援演說などこと二ヶ月間は文字通り東奔西走のお陰で運動したせいか健康状態は上乘だ、また、岸商工大臣も當選したから郷家のため誠に慶祝に堪へないこれから本來の政務に專念するつもりだ

合格記念獻金

京城帝國大學豫科在學生熊谷貞夫君は本年三月京城公立中學校第四學年修了と同時に大學豫科試驗に合格を記念し在學中旅行に積立てた獻金五圓を國防獻金として一日本社に寄託

特許 日本硬質硝子黑板

國粹美 最適の髮油 イッツコウユ 香油

高眼科 京城鍾路三丁目電停前 醫學博士 高永穆 電話光化門685

みさを 一人ニテ淋シサニ堪ヘズ、移轉セシタシ家庭ノ事情モアリ、安否ダケニテモ知ラセルカ、御返事ヲ願フ 母

日本精神博覽會 エーデー愛用者御招待 好評中の日本精神博覽會入場券、五月廿四日迄京城と仁川市內の藥店にて、エーデー一本お買上毎に一枚差上げます 虛弱 貧血 結核 弱視 農林省水産試驗場創製 エーデー 100錠一圓80錢 わかもと本舖販賣

移轉公告 來ル五月四日ヨリ弊店營業所左記ニ移轉營業可致候ニ付此段謹告仕候也 昭和十七年五月 仁川府海岸町三丁目一番地 朝鮮銀行仁川支店

胃腸 總合ビタミン剤B1・B2含有 胃腸に榮養に 強力メタボリン錠 一〇〇錠 三〇〇錠 武田藥品

近日發行 空閑地利用 たのしい家庭園藝 食料報國 野菜と花のタネ タキイ種苗目錄 無代進呈 朝鮮タキイ種苗株式會社

NGK濾過器 安い器械で簡單に無菌の水が得られる是非調劑水に御利用を乞ふ

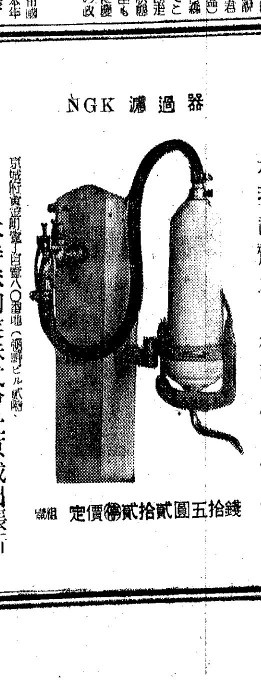

定價(稅共)貳拾貳圓五拾錢 組立 日本特殊陶業株式會社京城出張所 京城府黃金町二丁目(東拓ビル東側) 電話本局長(2)二三四〇番 代理店 東商事產業部 京城府中町一四

朝鮮火災 火災保險 建物 家財 商品 運送保險 海上保險 京城府太平通

亡父和太郎儀合同葬に際しては貴賓各位を初め警察、消防關係各位並一般辱知諸彦多數御會葬の榮を辱ふし寔に感謝に不堪茲に有難く厚く御禮申上候 昭和十七年四月三十日 咸北羅南 嗣子 山本龍太郎 仝 ムメ 親戚 安田宗次 佐野彥藏 玉谷省三 一色憲太郎 友人總代 山田淸八 三上新 水越藤左衞門

貴店の繁榮は商店名入りのカガミより 三洋製鏡所

第二期決算公告 昭和十七年三月三十一日現在 貸借對照表 ... 右之通リ候也 昭和十七年五月 京城府南大門通一丁目一〇八ノ一 三養商事株式會社

第一回決算報告 昭和十七年三月三十一日現在 貸借對照表 ... 右ノ通リ候也 朝鮮加工株式會社

京城版

南玄關は『南京城驛』
『東京城驛』は『清涼里驛』と改稱
六月一日から實施

京釜線南京城驛と京元線東京城驛が來る六月一日から改稱されることになつた——南京城驛は『永登浦』東京城驛を『清涼里』と驛名を呼ぶことになつたのである。兩驛は開設當初から永登浦、清涼里と呼稱してゐたが昭和十一年四月府域擴張に際し當時府外であつた永登浦および清涼里が府內に編入されたので同十三年五月現在の驛名に改稱大京城の南玄關口、東玄關口たることを表示することになつたが、時局の進展に伴ひ驛勢が支を通ずる輸送圏內の驛驛まず擴大されつつある今日東亞共榮圏內に同一または混同し易い驛名のあることは旅客および荷主の不便はもとより鐵道業務上にも支障を生じ、反對に舊驛名永登浦、清涼里は永く一般に馴染まれた驛名であり商取引上も驛名が所在地名と異ることは甚だしく不利不便であるといふ理由により改稱後四年を經過した今日なほ舊驛名に還元を希望する向きが多いので鐵道局では各關係方面と協議中のところこのほど意見の一致を見て舊名に復することになつたのである

朝鮮製パン組合聯定時總會 孝悌町二〇朝鮮製パン組合聯合會(會長井上敏一氏)では四日午後二時から同所會議室で結成後第一回の定時總會を開く

關係官民の喜び

南京城驛を『ナンキンゼウ』と誤讀させたり、東京城驛を『トンキンゼウ』と讀み違へて旅行者に錯覺を起こさせることも屢々であつた兩驛名が別項の如く來る六月一日から愈よ元の地名をそのまゝに前者を永登浦、後者を清涼里驛と呼び改めることゝなつた 兩驛の改名については以前から地元民の要望殊に切で識者の間にも問題となり陳情に出ることさへあつたが今回の報に接した關係各官民は一樣にこの當局の英斷を悦び次のやうにその感懷を物語つた

"町民にとつて大きな利益"
大塚永登浦南部町總代語る

最初は驛名が變つた位と思つてゐたが、月日が經つに從つて行政上の地名と驛名が違つてゐて種々の點に不利、不便が少からず中には內地の本社から某工場への往復文が滿洲の南京城まで行つて逆戻りするに四十餘日もかゝつて問題を惹起したこともあり品物を送るにも驛名の問合せ等で無駄な時日と勞力を費して思はぬ損失を蒙つたとのことです、そして各方面で元の永登浦驛に復歸を熱望してゐたところ幸に當局が民意を汲み取つて復歸せしめたことは何より感謝に堪へない次第です

"發展途上の江南に光明"
京城商工會議所議員 飯塚利美氏談

驛は工都江南における心臓の役を果つてゐる重大なる存在であると同時にその驛名を契約子に改正したものだから各商工業者へ送られた荷物が大半に京城東京城方面を始め滿洲方面へ荷送されて實に閉口したものです、これにより蒙られた損害は莫大なものでせう、今

感心な女車掌さん

京電女車掌池福順さん(二)は去る廿八日午後六時ごろ東大門附近で迷子となつてゐる新堂町一一四國原一義氏の長男二郎君(三)を發見、一〇〇正されたにもかゝはらず不便、不利はない。兎に角元の永登浦驛に改稱され地方發展上裨益するところ多く發展途上にある江南として何より喜ばしいことである

になつて前のことを云々する必要はない

親切にも保護を加へた上三時間餘りも費して家を探して安全に送り屆けたので一日東大門運輸部を訪れた父親一義氏は軍事課長に面會して金一封を差出し「これを池さんに感謝のしるしとして差上げて下さい」と依賴して立歸つた 會社では直ちに模範車掌池さんの表彰手續きをとることゝなつてゐる

忌明け獻金 漢江通三ノ二〇桑垣洋さんは父の忌明けに際し金百圓を朝鮮軍愛國部へ獻金した

街の慰問袋

蓖麻の種蒔き

五月一日を期して何事かやらう……と各町會はそれぞれに決意したに違ひない、總代名簿のトップを切る神崎總代を旭町一丁目町會事務所に訪れる "昨年も私の町內ではトップを切つて〃一坪開墾〃にモンペ部隊が大へんな活動を續けましたよ、今年も何負けるもんかと早くも腕まくすね引いてのハリキリです……" 御覧なさい!と指差したのは三越裏の農園、けふは第四回のモンペ部隊がサンサンと降る陽光を浴びて「ヒマ」の種蒔きにケンメイです、やがてナスビやトマトでいつぱいにして見せますわヨ——明るい顔の奥さんの隣に默つて鍬を振るお婆さんの手の何と逞ましきことよ【寫眞=松崎總代を圍むモンペ部隊】

當局の英斷に感謝
中川朝運支店長語る

愈よ元の永登浦驛に戻りましたか實は三月初旬地元有志連署で鐵道局へ陳情しましたが當時四月からは改正されるとの風の便りに心待ちしてゐましたところ一向音沙汰がないので內心少からず氣を病んでゐました、私は今まで汽車の切符を買ふにも必ず永登浦といつて買つてゐたやうな次第です、南京城ナンテ語呂が惡いですからね、永登浦といふ驛名は朝鮮產業會社の關係で內地はおろか世界中に知れ渡つた驛名です、今度當局の大英斷により驛名が更に改正されたことは何より結構なことで、こんな嬉しいことはありません

"町民から愛される驛名"
山田東京城驛長語る

まだ本驛からは聞いてゐないのではつきりしたことは申上げられないが清涼里驛に戻ることは極自然なやうに感ずる、清涼里の地名は附近の李朝東九陵から起きてゐるものとして半島の人達には古くから親しまれた地名であつた、そしてこの根強い地名に戻したことによつて如何にも當驛が郊外にある驛らしい印象を受けるのは高隊深いことゝ思ふ 事實、東京城驛では滿鐵經營の圖佳線東京城(トンキンゼウ)と讀み違へられて度々乘務員間の誤謬が生じ發着荷物の迷子が出來たりした しかし驛の事務には一向差支へはなく、むしろ毎日吞吐する八千の乘客に設備の上でも愛されるし呼音のはつきりする點で驛員も救はれることと思ふ、何れにせよこれで清涼里町民の驛になつたやうなものだから附近住民にもお願ひして今少し驛の周圍を汚さないやう御協力を希望する次第です

町民も鼻が高い
野坂清涼里町總代談

四年前由緒深い清涼里の名を廢して解りにくい「東京城驛」と改めたとき私は內心實に驚いたのである、その後前驛長小山氏にも話をして早く元の清涼里驛に戻して頂くやうお願ひしたこともあつたが途に六月から再び清涼里驛で呼べるやうになつたのは嬉しいことだ ほんとに僅かな間ではあるけれども、この附近に住む古老は誠に殘念がつて早く清涼里に復活することを希望してゐたので、これで私も年來の希望が達せられたやうな氣がするし、清涼里町の清涼里驛として町の大きな自慢ともなり將來大飛躍を約束されてゐる清涼里が京城の東玄關として大きく浮び上つて來たことに總代としての大きな責任を感じてゐます

半島裁縫業者打つて一丸
京城裁縫業組合を結成

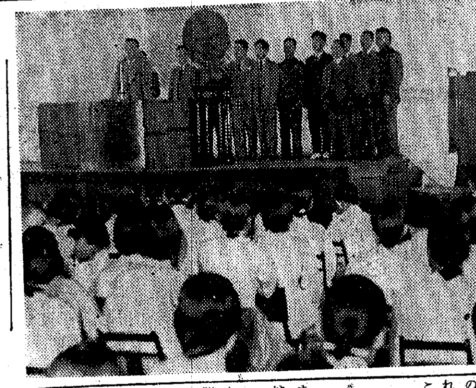

府內六百名の半島側裁縫業者を一丸とした京城裁縫業組合創立總會は一日午後一時から府民館中講堂で開かれたが、席上幹部役員の任命あり組合長に前田新澤喜信長金駿伊氏が就任し斯業の改善發達を期して同二時散會した【寫眞=創立總會】

優秀吏員を養成
京城府が講習會を開催

百萬府民の台所を預かる京城府廳の決戰體制はゆるぎなき體勢しさをみせ府政處理に萬全を期してゐるが、決戰下の繁雜な事務の合理化を期し府政の向上刷新に一段と力を致す建前から中堅吏員の養成に乘出した京城府では第一回京城府吏員養成講習會を開催する 一日午後一時から府會議室で矢鍋府尹、千田議務所長、田中勤勞局長に寄多數參列の上濟講式を舉行、職員中から選ばられた成績優秀者二十四名は眉宇に決意を秘めて參列々優秀吏員への第一歩を踏出す嚴肅な行事を終つた 講習期間は向ふ六ケ月間、講師には京城中學校長吉村虎造、總務事務官市村政德、同權山活助、同警務官[illegible]三、同事務官河合藤、京城商工會議所理事萬木曉、京城稅務署長新井[illegible]、藤島亥次郎の諸氏が當る

放たれた"籠の鳥"
病身の抱へ娼妓へ樓主の情け

不治の病にひたすら療養に專念する抱へ妓と樓主を繞る明朗街の美談—話題の樓主は京城新町一二〇號遊家主大山半島スミさんで同樓の抱へ妓藝名秀丸こと飯本ハナヨさん(二〇)は去る十五年六月四千六百圓の前借で同家に抱へられたがその後ふとした病から遂に胸を病む身となり主人の溫かい情のうち療養を續けて來たが捗々しくなく、醫者は轉地療養を奬めたが勤めの身のまゝにはならず一人苦しんでゐるのに心から同情した大山さんは、"心配は要らぬから"と轉地療養をすすめ同女もこの情にも勝る心遣ひに從つて感謝し去る三月末郷里福岡縣[illegible]郡[illegible]村大字[illegible]田三六八の父母の家に歸つて行つた 然しその後半島さんに寄せられた便りにはもう全治の見込みはないといふ悲しい事實が認められてあつた、この便りを受けると半島さんは吾が子同樣に可愛がつて來た抱へ子が前借と病氣に苦しんでゐるかと思ふと不愍でならず、早速彼女に現在では六千五百圓餘にもなつてゐる前借を未練氣もなくあつさり帳消してやることを決意し早速同女にその旨を知らせると共に所轄龍山警察保安係へ廢業屆けを出してやつたのだつた、この情ある計ひに松山主任を始め係官達は奇特な樓主の所置にわが事のやうに喜んでゐる

忌明け獻金本社へ寄託

南大門通五ノ四五神山勇氏は亡妻ヨシさんの忌明けに際し金百五十圓を國防獻金として三十日本社に寄託、また錦町鐵道官舍六八ノ二山口忠雄氏は弟忠治君の忌明けに當り金三十圓を同じく國防獻金として三十日本社へ寄託した

結婚費を節約して獻金

京城龍府町二〇九清原源洙氏、陽上町一六六張用玥子さんの兩名は一日本社を訪れ、結婚費を節約した金百圓を國防獻金として寄託した

健民運動の中間期

『母と子の厚生展』
丁子屋百貨店で開催

次代の帝國を背負つて起つ第二國民を強く正しく健かに育てようと二日から八日間、全鮮一齊に實施された健民運動に何よりも先づ興亞の子を立派に育て上げる母の育兒知識こそ大切だと朝鮮社會事業協會、京城府、總力聯盟主催、總督府厚生局、結核豫防會朝鮮地方本部後援で二日から八日までの實施期間中、丁子屋百貨店四階催場で「母と子の厚生展」を開催する これは大東亞戰下第二國民を育成するために必要な知識である戰時下女性としての仕事、幼兒の國民食等の榮方等をところなく模型、ヂオラマ、圖表等によつて解り易く懇切に展覽されてゐるもので、育兒協會が資助出品してをり子を持つ母の參觀を希望してゐる なほ府民病院では古賀醫師が出張して「母と子」の無料健康相談所を設け二日は午後一時から、三日は正午から、五日から八日までは午後三時から診斷を行ふ

健民運動第一日

城東隣保館で無料健康診斷

健民運動の第一日、上往十里町城東隣保館では早朝から全職員を擧げて健康無料診斷に從事し正午まで七名の受診者が訪れた なほ同隣保館では四、五兩日午前十時から午後五時まで各町會毎に優良兒審査を行ふことゝなつてゐるが優良兒發表は十五日の豫定となつてゐる

新設、崇仁兩町の分離問題
保留に決定

世帶五千戶を擧げて陳情してゐた新設、崇仁兩町分離を目的とする陳情は去る三月同町總代伊東光也氏らによつて府當局に提出されてゐたが、このほどその時期に非ずとの理由で却下された 然しながら府としても同町の膨大な住民の數と現況を知悉してゐることではあり近く區制實施によつて何らかの考慮が拂はれることゝなつてゐる

入浴料値上げ
大人は九錢

京城府內の風呂錢が一日から値上げになつた、理由は燃料代の增高によるもので料金は大人が九錢で一錢の値上げ、小人(滿十二歲以下)は五錢で從來通りであるが今までの幼兒(滿六歲以下)二錢が廢止となつた なほ婦人の髮洗(入浴料を含む)は從來通り廿錢、湯札十枚は七十四錢が八十四錢となつた

松川基昇氏
龍山警防團副團長

第七分團長として同團創立以來寧日なく郷土防衛に獻身して來た京城孔德町二六〇松川基昇氏(三)は去月三十日午後八時死去した 葬儀は二日自宅で執行、同氏の死は各方面から惜まれてゐる

十字路

◇……いかめしい警察氣分をいつも和げてゐた東大門署の名花藤田タイピスト嬢先日結婚のために職を退いた

◇……急に空家になつたやうな同署高等係室では主ないタイプライターに齋ひをかけて樺山主任以下急に淋しくなつた部屋の空氣に思はず藤田嬢の噂話に時を送る日が續く

◇……それよりも同嬢の引退によつて印刷物が日に日に重つて行くのを眺めた係員一同 早く新任タイプ嬢の御光來はないものかと乞が每日の感嘆となつた

◇……その氣持を察した吾勞人の稻田警長、さつそく管內に觸れを廻して健氣な吾勞婦人の進出を求めることとなつたが、內地側職業婦人の少い今日、ちよつと勇敢な申出人がないために改めて好條件を附して募集することゝなつた、誰か求めに應ずる御婦人はありませんか、五日が締切です

愛の赤道【80】
竹田敏彦作 都竹伸一繪

捷報の陰(四)

アポ火山の噴煙を背にして、那子の果樹に頭ふたり、バダスの緑に遊ぶサマルの島を指呼の間にみて、濃藍の海にヨットを浮べたササの海岸、さては、懷かしの人に送られて、暫しの別れを惜しんだサンタナの桟橋——

我が精銳の上陸は、それらの中の、何れの地點であつたらう。二郎は、まだまざまざと眼に殘る南國の海を心に描いてみた。

それにしても、さほどの激戰は、何處の地點で繰げられてゐるのだらう?ミンタル、カタルナン等の麻山あたりか、タモロの河の附だらうか?それとも、敵の飛行場のあるササ海岸あたりでもあらうか。或はもうダバオの市街に、敵は逃東敗殘兵は、既に入つてゐるかも知れない。

いつも、よく佐智子と歩いたサンペドロの街、州廳前のオスメニヤ公園。——いや、それよりも、學校は?我が家は?日本人會は?

そして、あの、多くの同胞達は?二郎は、戰火と、砲煙と、敵中における同胞達の苦鬪と堅忍を想像した。

その晩、二郎は寢床についても容易に安らかな眠りには入れなかつた。

『さうだ、もう愚圖々々してはゐられない。產業報國も大切だが、人々は自ら適材適所がある!』

さうと決心した二郎は、翌日は工場へ電話で休みを屆けて、丹念に履歷書を書き上げると、厚生省へ馳けつけた。

『軍屬として、ヒリツピン方面で働かせて戴きたいんです』

徵用係をたづねて頼んだ。係の職員は、履歷書を一瞥して、

『現在製作所へ入つてから、また一ケ月經つたばかりぢやないかね。軍需生產も多忙で人手不足のものだから、奉公の道は同じぢやないかね』

『それはよく承知してゐますが、履歷書にもあります通り、元來私は軍人を志願して、陸軍士官に任官したこともあり、殊にヒリツピンには永年居住して、彼地の研究には、及ばずながら、多少の自信もあります者で、同じ御奉公をするにしても、未熟未熟な僕の工事に働くよりは、あちらに出向いて働く方が、お役に立つ程度も幾らかに違ふだらうと思ふのです。いや、ほんとをいへば、こんな時を見越してこそ、ヒリッピンの生活も續けてゐたものです……』

かういつて今度歸つた事情も、詳しく説明して採用を懇願した。

『とにかく預かつておきますから、返事のあるまでは、休まずに、工場で働いてもらふことですね』

『それはよく判つてをります。ではくれぐれもお願ひいたします』

二郎は、厚生省を出たが、何かまだ不安だつたので、歸ると、一通の手紙を書き、それに履歴書を添へて、封筒に入れ、直ぐにまた、家を出た。

二郎が電車を降りたのは、三宅坂だつた。それから彼は、お濠端の道に沿つて右へ、陸軍省の正門を入つていつた。

午後二時を過ぎたばかりで、戰時下の陸軍省內には、何か眼に見えない活氣が、窓々の中で燃え立つてゐるやうに思へた。

二郎は、正面玄關の受付係の前へ行くと、

『××局長の大谷閣下にお目にかかりたいんですが……』

丸山大尉の手を通して、彼が在比六年間の進諸を憺けた例の論文が上申されてある大谷將軍に面會を求めたのである。

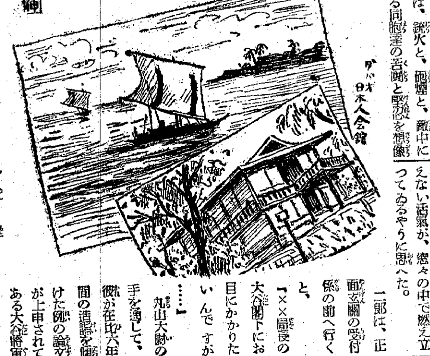

ダバオ日本人会館

ラジオ 二日

朝 六・三〇『健民運動と體育運動』平沼亮三▲九・〇〇『家の寶、國の寶』西脇陽夫▲九・三〇(城)國語普及の時間 田中初夫▲一一・〇〇『前線だより』小泉吉郎外

晝 午後一・〇〇▲獨逸歌劇曲(二)岡野放送員▲一・三〇(名)『健康訓』(一)桐原眞一

夜 六・〇〇(城)『戰車の話』板井文也▲六・三〇(城)室內樂『花の嘯き』京城放送室內樂團ほか▲七・三〇(城)『大東亞戰爭と機械化國防』吉田豐彦▲八・〇〇放送劇『風の走る河』古川綠波ほか▲九・〇〇(城)中等國語講座(城)『管律』(樂山會相)▲一〇・〇〇管絃樂

商業登記公告

告(朝鮮臺) ○鳳山金融組合變更 昭和拾七年參月參拾壹日[illegible] 昭和拾七年四月貳拾日登記 海州地方法院沙里院支廳

廣告既施設物ニ就而

東亞大東亞戰爭ノ周知ノ如ク配給統制トナリ消費者各位ノ自由選擇ヲ許サレマセンノデ必要ガナクナリマシタ從ツテ廣告(看板、ホーロー看板、ポスター類、掲額、店名表示ナキ掲示物等)ノ撤去漏レガ有マシタラ乍御手數取外シ賜リ度此段御願申上マス

昭和十七年四月

森永製菓株式會社

森永製品取扱店 各位

全北 高敞の發展相

必勝の決戰意氣は日に/＼横溢しつゝある大東亞戰第二年 大高敞の銃後陣容はどれ程堅實であつて將又蓄積する產業高敞の實相は如何程であるかをこゝに檢討するとする 大東亞戰爭勃發と共に金光郡守、佐藤署長を始め民間有志洪海鍾、鄭世煥、陳田萬秀諸氏の協議により忽ち軍用機「高敞號」二台を獻納することゝ決定しその基金十一萬圓、これこそ高敞を飾る官民一致協力の花を咲かせた一大快報であり斯くして高敞の銃後陣容は鐵壁そのものであつて郡民の愛國熱は最高潮に達して世間に著聞する故である、管下三十八方里の面積、十三萬民衆を擁し耕地二萬四千町步のほか西北一帶は黃海に面して海濱の絕勝と無盡藏の水產を有して水陸とも惠まれてゐて郡勢は日に月にずんずん伸びゆくばかりで、これ高敞の發展相である

十三萬郡民の慈父
金光高敞郡守

人和と明朗を要諦する高敞は久振りに金光郡守を迎へて始めて人和が整へて明朗氣分が漲ぎつてゐる管下の民衆をして丹心報國の念を強化徹底せしめると共に一面生產擴充に最善の指導を加へて高敞者としての總ゆる使命を達してゐて金光イズムは十三萬民衆の胸に徹する程であつて、郡民は金光郡守よりか金光慈父と慕はれてゐるので、總ての行政は淳が流れる如くである【寫眞=金光郡守】

民衆の親友
佐藤高敞署長

管下十三萬民衆の治安を擔ふる高敞警察署長佐藤要三氏は快活な風格と緻密な頭腦の持主で常に部下愛撫の情ふかき民衆の處遇には人和を以て臨むので佐藤署長は民衆の親友として慕はれてゐる決戰體制下に於ける高敞の銃後を護るには佐藤署長のいひ盡されぬ程の細心の努力が拂はれてゐる【寫眞=佐藤署長】

高敞郡の重鎭
鄭世煥氏 言行一致沈着な人格者

大山面屈指の鄭世煥氏は公には道會議員として高敞郡民の總意を代表して道政に參與し私には家業を善く治めて公私とも頗る忙しい環境に語りながら何時も通り泰然自若な風貌であつて物事に臨んで悠然自人を接すると謙々として然も內在的規範が凝つてゐる、氏は何よりも言行一致主義を處世術としてゐる 氏は曾つて日本大學政治科を卒へるや郷里に歸つて世塵勞務等の經營と農業、牧畜等の實業に專念すると共に育英事業と地方發展に大いに貢獻するところあり又更に私財を傾いて育英有能の青年をして勉學の途を開けてゐる 氏は現に大山金融組合長、警防團長、國民總力部落聯盟理事等の公職を一身に集中してゐる一地方の重鎭であり、中堅青年であつて道般道議選出舉當時に激戰の渦中より見事高點の榮冠を獲得したこれからの氏の身の上には郡民の屬望、期待は頗る大きく言ひ換へればこれからの氏は私人でなく公人であり、小の存在でなく大の存在であることを氏自ら自重すべきであらう

全北の誇り
高敞中學校

高敞郡民の血と熱と力との結晶である高敞中學校は歷代の經營者らの努力と當局の指導宜しきを得今やその施設なり實力から高敞の誇りであり全北の衿持で今日あらしめたのは故國人丹邊光先生の遺言であることが偲ばれる、抑富民の建設した高敞中學校の種子は郡民の丹精により日にくずんずん伸びゆくばかりで歷代の學校理事金相福、洪海鍾、鄭世煥、李仁植氏ほか[illegible]諸氏らは一生懸命その種子をして善果を結ばせた高敞中學校舍の一塊の石一枚の瓦も郡民の誠意による粒々辛苦であることを忘れてはならぬ

渾身熱意
松本芝源氏

將來の郡議を牽いて立つべき有爲有能の士であり、その人格と鬱然と常に人ふかい好感を與へ一見溫厚長者の風格を有してゐる松本芝源氏は日曜農場を經營し小作人より慕はれ面長をしては面民より親まれて何時何所に於ても徹底的で民衆の親友として渾身熱意奉公してゐるのである、最も人物を要求する時局下に氏の存在こそ高敞の誇りであり、全北の誇りでもあるといはねばならぬ 氏は又奇特にも大外な抜群的勇男を兼備してゐて一つの物事をも忽諸にしない反面、一たび意を決した以上は飽く迄大きい利害關係にも拘泥しない意識であり例へば昭和十五年度中氏は自分の所有に係る價格約四萬圓の田畓を抛棄して三百餘名の債務者をして各その生業に勵ました現に高敞郡新生產組合長として新の生產體保、集荷出荷の統制、配給販賣等の圓滑を圖りつゝある、高敞の將來は氏に期待されるところ尠からざるものであらう【寫眞=松本芝源氏】

商業報國
林芳郁氏 高敞商事社長

高敞商事株式會社々長林芳郁氏は昭和四年高敞中學を卒へ直ちに渡日して東京に學び同九年明大商業部を卒業してから時勢の進運に伴ふ商業の實地研究すると共に職業上の經驗を兼ねて郎總四ケ年間東京に滯在同十二年歸鄉後には觀光の意志、遺憾を治めて實業に從事すると共に公益優先の見地から總ゆる努力を拂つてゐたところ時局下に於ける營利企業の統制化は必然的な理勢であると地方商人達の福利、需要者の便益等を圖り銃後の物資配給に對する經濟的陣備高度化を前提として昭和十五年の冬頃から十六年の春にかけて商業報國を大いに呼びかけて郡內の有力者等を網羅して公資十九萬圓の會社を組織し、自ら社長の任に就き大小の任務に當つてゐる 同會社の目的たるや世人周知の如くで海產物の賣買及びその委託販賣、金融業ならびに其他商事に附帶する事業等であつて同會社は設立の日淺いにも拘らずその業績は著しき進展ぶりを示すばかりか斯して同社の基礎は盤石の上に置かれてゐるのである

覇氣に富む
星野廣宣氏

大山面山亭里星野廣宣(李鍾均)氏は一見蒙疏不顯、覇氣滿々たる青年紳士であるかて小學時代より京城に學び昭和七年普成高普を優秀な成績で卒へるや直ちに東京鉄谷農業大學を修め同十年卒業後は郎里に歸り北海道に於て二ケ年間經營の實習を積み同十三年郷里に歸り高敞郡農會に奉職して農民階級との接觸を味はひ後に郷里に落ついて祖先傳來の家業を治めると共に副業として繊毛、養鷄等家畜飼養がたをも研究する一方最近には時局下銃後奉仕に意を注ぐらしく現に大山警防團後援會長として盛んに働いてゐるのも氏にとつては意味ぶかいことで氏は小作人等に對する時局認識注入に誠意を盡してゐる しかして氏の存在は高敞にとつてちよつと珍らしい存在である氏は曾て傲新中學時代より人に優れた運動選手權の所有者で、その特色は籠球、蹴球であつて兩者とも得意な技術をもつてゐて傲新、農大在學當時には『李運』といふスポーツマンの名前で異彩を放つてゐた今でさへ氏の根氣づよい愛活な性格等は遺傳もあるだらうが大振は彼のスポーツから養はれた事件であるとの評判である

多大なる功績
新本高敞面長

高敞面長新本東勛(申東勛)氏は大正十五年高敞中學を卒へるや壯志を抱いて東京農業大學に學び昭和四年卒業歸鄉後高山郡裡里において友松農園を營み同十三年頃より郷里の高敞において紳會奉仕に專念し一ときは高敞警防團副團長として大いに活躍したが周圍の勸誘に從ひ地方發展に貢獻すべく現在の面長に就任したのであつた 氏は性來溫厚篤實にして面長としての功績は夥しいが就中時局下面政を大過なくやり通した上に高敞川護岸工事の延長、月山堤用水路の工事完成等が著しきものであつて、これからの計畫は竹林線の里道新設▲市場改正の延長▲住宅驗地の斡旋▲市內の側溝設置▲月谷堤(蒙利面積約五十町步)の着工▲高敞繁榮會の結成等々で氏の事情さへ許されて氏をも少し現任に留めるならば右諸種の計畫は遠からずして實現されるであらう

多望なる將來
金玟會氏

【高敞面道山里】金玟會氏は地元における中堅青年であつて將來の高敞を背負ふべき役者中の一人である、氏は若冠時代に中央大學々部を出て直ちに鄉里に歸り鄉土開發に意を注ぎつゝある氏はまだ頭角を現してはゐないが氏が將に巨步を運び始めたら最も刮目すべきところがあらうとの評判である

郷村文化建設者
松山富安面長

富安面長松山直弘(金南弘)氏は元より郷村農業動員努力作の模範人物として知られてゐる昭和五年京城徽文高普を卒業して以來郷里水災において專ら啓蒙運動に貢獻したので最近では氏を『郷村文化建設者』と稱してゐたのであるところ面長就任後もその治蹟は著しいするところが鮮くない

杏林界の雄
柳榮采氏 三星堂乾材藥房主

高敞邑內三星堂乾材藥房主柳榮采氏は曾つてより杏林界の逞材として知られてゐる最近藥材の購入難に惱んでゐるにも拘らず氏は巖く購入の途を開いて大いに需用家の便宜を圖つて繁昌するばかりである上に多量に漢藥の賣行が增高するに當つて多年間の經驗豐富なる高敞における斯界の權威者として知られてゐる

高敞の惑星
洪海鍾氏 高敞興產社長

高敞興產株式會社長洪海鍾氏は高敞の惑星であり全北の重鎭である、氏は明智なる頭腦を持つ敏腕家で中樞院參議、官民選の道會議員を歷任したことがあつて公私に盡瘁しつゝある頃は多事なる處に於いても努力を盡し苟くも後者は彼が遂行すべき時期に際し物心兩面に異大なる犧牲を拂つて人材養成に專念し氏のお陰で立身揚名した有爲の青年が凡そ數十名に達するさうである恐らく氏は『百年の計は樹人』といふ古書から來た樹人主義を受けたやうである

陳田萬秀氏
靜中動の態度

高敞きつての素封家であり曾つて二回目の道會議員を經て今や全北の重鎭として知られてゐる興德の陳田萬秀氏の最近動靜は如何であるか 氏はこの程一應功名心をヨソにしたらしく何か大きい計畫を藏して静中動の態度をとつて自ら曰く『私は一田夫なり田園において燕雀を友として當分閒雲する必要がある…』とのことで古支那の故事に三年間飛ばず鳴かずの鳥があつて飛べば將に天を衝く鳴けば將に人を驚かせるとの興論を沸騰せしめたことがあつた由であるが、この陳田さんは恐らくその邊の消息を物語つて遂らずして敵の天驚人の意氣を發揮するんではないかと見られる 氏は曾て日本大學を卒業して以來鄉里の興德に於て百萬の家業を治めるとともに主に實業方面に專念しつゝ一ときは道政に參與し堂々郡氏の總意を代辯してゐた關係から興德の陳田は高敞の陳田、高敞の陳田は即ち全北の陳田と稱される程氏の存在は實に異彩を放してゐたのである 氏は少年時代より理知に長じてゐたし殊に智略人に過ぐる點から老闆してゐた丈け氏のこれからの活躍ぶりは頗る嘱望されてゐる

祝皇軍大捷
(順序不同)

三養社高敞農場 主任 金平相根

高敞郡役長面校舍里 金載林

高敞郡初等學校教員會

保元堂乾材藥局 主 崔[illegible]休

高敞郡糧穀配給組合

高敞郡役長面[illegible]里 高敞中學校理事 吳均誠

高敞郡大山面山亭里 星野弘章 (舊李[illegible])

高敞郡星松面下古里 高敞中學校理事 鄭泰煥 (舊[illegible])

全州地方法院高敞司法書士會

京日案內

料金表(料金は總て前金) 種別 一件一回 每日五行 五行三圓 一行增六十錢 十行時間 一圓五十錢 寄稿部へ御問合せの事 外に廣告稅一割頂戴致します

雇入

看護 婦同見習募集 志望者は自筆履歷書持參の事 京城府永樂町一ノ一二 佐藤病院

タイ ピストを求む 經驗者は履歷書持參で內地在籍者 京城府南大門通二ノ一二三日本海上ビル 大阪商船株式會社

賄婦 四十歲以上內地在籍者採用、住込を望む 履歷書持參本人面談 南大門通一丁目九三 鷲谷合名會社京城支店

交換 手及女中入用 內地在籍者本人來談 南山町二ノ一 天眞樓旅館

印判 彫刻師一名至急雇入度し優遇す、前給應相談 近江堂 明治町一 電話本局二〇七八番

婦夫 求む 京城古市町一ノ一 丸都鑛業

社員 採用中等學校商業出身の方(履歷書送らせたし)面會日 株式會社朝鮮興業工場

被雇

家庭 教師に雇はれたし 專門學校生徒 經驗數ケ年あり 姓名在社

雜件

出資 者を求む 有望時局產業 姓名在社

求む 工場(二十坪位) 官賃付でも可 成る可く交通便利な處を至急御通知乞う 電話東局一九六〇番 黑澤

賣家 新築家屋四十坪一萬七千圓 時から五時迄面談へ 明治町二丁目二〇 安部商會高山

求賣 家屋四五拾坪建坪三十坪內外地區御通知乞 京城府明治町五ノ四二一番地 電話東局一四四二 深谷

貸家 を求む 內地より轉任者 家具付を希望 姓名在社

特別案內

女事務員募集 高女卒程度 經驗者は面談 寫眞付履歷書持參五日午後一時迄來社ありたし 南大門通三丁目一〇六 東京火災保險株式會社 京城支店

タイピスト募集 經驗者は試驗の上採用優遇す(但し內地在籍者)自筆履歷書に寫眞を添へ本人來談あれ 黃金町二丁目朝鮮ビル二階 南鮮合同電氣株式會社

タイピスト採用 タイピスト、電話交換手、小使、女學校卒程度、年齡十八歲—二十歲位迄の方は履歷書持參の上本人來談下さい 京城府明治町一ノ五九 東洋棉花株式會社京城支店

事務員募集 內地在籍者にして三十五歲以上の方 右志望者は自筆履歷書携帶の上來社ありたし 京城府新町二 株式會社東券番

女事務員募集 滿十七歲以上內地在籍者二十歲迄 右志望者は自筆履歷書携帶の上來社ありたし 京城府新町三 株式會社東券番

女子事務員 女子事務補助員採用 內地在籍者にして高女又は國民學校高等科卒業の方 寫眞付履歷書持參本人來社 京城府黃金町一丁目(朝鮮ビル五階) 窒素肥料販賣株式會社京城支店

事務所兼住宅向貸家を求む 表通を問はず交通に便なる場所を希望す 朝鮮重工業株式會社 電本(2)七八八八 六三五三

東寶若草劇場 五月一日ヨリ上映時間表 ニュース 文化映畫 待つて居た男 但シ日曜祭日八午前十時開場

城南劇場 一日より三日間 日本ニュース 文化映畫 空の勝利 唄と笑の道中 中彌次喜多大陸道中 高田浩吉 伏見信子 明朗愛情篇 愛情部隊 上原謙 三浦光子

第一劇場 五月一日より三日間 大東亞戰爭戰況ニュース 文化映畫 我等の戰艦(新興) 金毛狐(ウファ社) 赤ちゃん

東亞中央劇場 一日ヨリ五日マデ 1日本ニュース 2文化映畫 3獨ウファ特作 カイロの結婚 主演 ウイリー・フリッチ レナテー・ミューラー 4東寶映畫超特作 白い壁畫 高田稔・月形龍之助 入江たか子・花井蘭子

喜樂館 五月一日より四日間 日本ニュース(最新版) 文化映畫 名流時局演藝集 かもめ丸 劍光櫻吹雪

[illegible]花映畫劇場 廿日より六日まで 1南映通信最新報 2花火 3南鐵文化映畫部特作 オロチョン 4東寶長篇文化映畫4巻 働く少年少女 5日本ニュース第98號 比島米比軍無條件降服

朝日座 五月一日より 漫才大漫才 小天樂會 唄と踊の 麗人藝園 同合座 每夕六時開演

東洋劇場 五月三日ヨリ 劇團星群 林仙生作 終戰週間 青春頌歌 三幕四場 演出…洪海星 照明…金元浩 裝置…元友 五月三日…第一回 五月八日…大韶奉戴日 晝夜二回上演致シマス

桃花劇場 五月二日ヨリ三日間 大東亞戰況ニュース 文化映畫 ハンガリ驃騎兵 東寶映畫 維新前夜 早川大二郎 風見章子

新富座 五月二日より三日間 大東亞戰況ニュース 文化映畫 興亞名畫 城隍堂 微笑む人生 モーリス・シュバリエ

大陸劇場 五月一日 ニュース 文化映畫 風薫る庭 戀人の日記 夜の部六時四十分

浪花館 四月三十日ヨリ上映 大東亞戰況ニュース 果して怪人は誰か 花嫁隱密 大友柳太郎・高山廣子 美しき手 宇佐美淳 瀧川くみ子

京劇 一日より七日まで 第五列の恐怖 十二時 二時三十分 四時五十分 七時二十分 戰況ニュース 文化映畫 一時四十五分 四時十分 六時四十分 終演九時

城寶 五月一日より七日まで ニュース 文化映畫 飛彈人 第五列の恐怖 日曜日は九時三十分開場

和信映畫館 四月卅日より五月六日迄 日曜祭日は午前九時半より上映 1大東亞戰爭戰況ニュース(第九十八號) 2獨ウファ社文化映畫 獨逸の砲兵 3朝日新聞社提供 魔境ボルネオ風土記錄 バンザ(全七卷)

明治座 一日より六日まで 文化映畫 ニュース 待つて居た男 日曜祭日は午前九時開場

夕刊
京城日報
夕刊一部　定價金二錢
京城府太平通二丁目三十一番地　京城日報社

インマリン　華化クリーム

翼賛體制へ大道開く
適當の機に議會奏請
總選擧の目的達成

【東京特電】大東亜戦争に勝ぬく必勝不敗の國内體制を整ふべく第二十一回衆議院議員總選擧は四月三十日を以て全國一齊に投票を完了、翼賛に現はれたる投票率も從來にない好成績にて戰時下國民意識の緊張を如實に示してゐる、この結果は五月一日の二日開票を經として二日中に全部判明するが、國民全體の政治的自覺によつて翼賛政治體制の確立に第一歩を踏出し得るものと觀測される、今回は議會解散による總選擧ではないので、特別議會を召集すべき規定は適用されないが、適材有爲の人材の動員によつて總選擧の目的も達成し得るものと見られ、政府としては總選擧施行の精神に鑑み適當なる機會に臨時議會の召集を奏請し今後の時局に處すべき政府の經綸と決意を明かにし議會を通じて國民全體の協力を求めるものと思はれる、而して新議會の勢力分野は推薦議員が三百名以上の絶對多數を占め、これが一致して政府を支援することは必定であるが、非推薦議員と雖も特に政府に對して反對の立場に立つものにあらず大局的見地に立つて戰時下國策の推進に努力するものと見られるので、戰爭遂行の基礎となるべき政治新體制は今次の總選擧に依つて愈よその途を開かれるものと期待されてゐる

定期叙位の御沙汰

【東京電話】畏き邊りでは一日若槻前首相以下一千七百二十二名の文武官ならびに華族に對し定期叙位の御沙汰あらせられたがうち主なるもの左の如し

正三位　男爵　若槻禮次郎
同　同　山内豐政
叙従二位（各通）

各地の開票状況

議員當選決定
（○印は翼協推薦）

大阪府（定員二十一名）

第二區（定員三名）
一七三三九　山本　芳治○　翼前
一五五〇六　田中　藤作○　新
一三七九四　堅安新九郎○　翼前
次點七四七〇　井上　良次　無前

第三區（定員四名）
二四一六八　池崎　忠孝○　議前
一七八四九　高梨　乙松　新
一六八六三　上田　孝吉○　翼前
一二五六四　中野　寅二○　新
一〇九〇七　塚本　重藏　無前
次點

第一區（定員二名）
二六四〇一　田万　清臣○　無前
一三三五一　川上　胤三○　新
一八四七八　一松　定吉　無前
次點
一五三二二　樋谷　寅吉　元

開票中間發表
（正午現在）

大阪府
第六區（定員三名）
八五五五九　井阪　豐光○　議同前
五三九四　松田竹千代○　議同前
六五七〇　河盛安之介○　新
三三〇五　田邊　納　東方新
二六五五　堀内寅太郎　新
二二九一　中尾　武彦　新

栃木縣
第一區（定員五名）
四〇六六　高田　耘平○　議同前
一四九七　江藤　三郎○　議同前
二三五二　船田　中○　議倶前
二一一九　矢部　藤七○　新
一一〇〇六　佐久間　渡○　新
一二二六　坪山　德彌　議同前
六五五九　戸叶　武　東方新
六九三　稲見　泰治　新
五四六　金子益太郎　新
七五九　菅又　薫　新

第三區（定員四名）
一〇六九二　松村　光三○　議同前
八二九三　森下　國雄○　議同前
一〇一九　森田　正義○　新
一〇四八八　日下田　武○　新
八六五一　小平　重吉　議同前

群馬縣（定員九名）
第三區（定員四名）
一二五八一　木暮武太夫○　議同前
一六二二五　篠原　義政○　議同前
一九八二　最上　政三○　議同前
一八七九　紺山　政道○　新
一七八〇　木檜三四郎　同交前
一九九四　畑　耕作　元
三九七　田村　益壽　新
一六二五　飯島　之助　東方新
五〇〇　林　興重　新

鳥取縣（定員四名）
全縣區
一三五一〇　三好　英之○　議同前
九四二九　豐田　收○　議同前
一二三五六　由谷　義治○　無前
一〇八九〇　坂口平兵衛○　新
一〇三四七　稲田　直道　議同前
五三二　大谷　直定　新
九七一　庄司　彦男　新

岡山縣（定員十名）
第二區（定員五名）
五三　小川郷太郎○　議同前
六〇　小谷　節夫○　議同前
一三　土屋　源市○　新
二九八　藥師寺主計○　新
一七　守屋　榮夫○　新
三五三　犬養　健　議同前
四四　星島　二郎　同交前
一三三　大西辰次郎　新
九二　中西　郷市　新
二　頭脇　義憲　新
四〇　多賀　安郎　新
二六　小野　寶雄　新

岩手縣（定員七名）
第一區（定員三名）
五一七一　田子　一民○　議同前
四九六二　八角　三郎○　議同前
四八四八　高橋壽太郎○　議同前
三二四三　三田　三郎　新

鹿児島縣（定員十二名）
第二區（定員五名）
三二〇〇　松方幸次郎○　議同前
三〇　津崎　尚武○　議同前
二〇　小泉　純也○　議同前
一〇　南郷　武夫○　新
三〇　寓城　蕙夫○　新
二〇　井上　知治　議同前
一四〇　中村　嘉壽　元
一三五　上林山榮吉　新
一八〇　慶田　茂　東方新

第三區（定員三名）
五九二二　永田　良吉○　議同前
二二　金井乗止夫○　無前
三三　宗前　清○　新
一八　山元龜次郎　元
三　西　爾　新
三四七　二階堂　進　新

福岡縣（定員十八名）
第一區（定員四名）
一六六一　簡牛　凡夫　○議同前
二七七九　松本治一郎　○興同前
一七六四　江口　繁○　新
三七〇　森部　隆輔○　新
一三〇四　原口初太郎　同交新
一〇九　本田　高義　新
二四七　中野　正剛　東方元

第二區（定員五名）
二一三四　松尾　三藏○　議同前
二〇〇〇　石井德久治○　議同前
二六二二　圖師　兼武○　新
二五九三　赤松　寅七○　新
二五四〇　吉田敬太郎○　新
一三二一　堂本　爲廣　新
五一四八　兩井　佐吉　新
一二一九　伊藤卯四郎　新
一〇〇九　山眼　愼一　東方新
二八一　犬伏林十郎　新

新潟縣（定員十五名）
第一區（定員三名）
三〇〇　長沼　確一○　新
二二〇〇　吉川　大介○　新
七〇〇　松木　弘　無前
五〇〇　北　昤吉　同交前
二〇〇　出塚　助衛　元
五　中川作太郎　新
九五〇　安藤　文祐　新

富山縣（定員六名）
第一區（定員三名）
六八八一　赤間　德壽○　新
一三五五　井村　荒喜○　新
三三四五　中川　寛治○　新
八一六〇　高見　之通　議同前
六八六六　野村　嘉六　議同前
二八八〇　石坂　豐一　同交前
一三七九　鍛治　良作　新
九四六　藤江　清航　新
六〇五　山森　利一　元

長野縣（定員十三名）
第一區（定員三名）
二〇一七　松本　忠雄○　議同前
一一三三　小坂　武雄○　新
一四六七　藤井伊右衛門○　新
七六三　丸山　邦雄　新
六二四　田中　彌助　元
一九五　花岡　保　新

第二區（定員三名）
三八〇　小川邦太郎○　議同前
三四三　羽田武嗣郎○　議同前
六〇四　小山　亮○　議倶前
四七三　鷲澤與四二　東方元
六五　木内　豐昭　新

第三區（定員四名）
一〇二五　中原　謹司○　議倶前
四一一四　木下　信○　元
九九四　吉川　亮夫○　新
五七六五　小平　權一○　新
二九八七　宮澤　胤男　議同元
三三九　片倉彌太郎　新

第四區（定員三名）
一七二四　小野　祐之○　新
三六一七　吉田　正○　新
一三九〇　小野　秀一○　新
六〇二　植原悅二郎　同交前
九三六　田中　耕興　興同前
六四　富士川　滋　新
三七八　松岡文七郎　新

僅か一割七分
昭和五年に次ぐ
棄權率著しく減少

【東京電話】全國の投票成績は内務省選擧局において地方廳の報告を基礎に三十日午後六時投票締切り直後より徹宵して集計整理の結果、一日午前に至り府縣別投票状況を完成これを公表した、すなはち三十日の選擧期日現在における有權者總數一千四百五十萬六千二百九十四人のうち投票總數は一千二百四萬一千六百六十二人で棄權者總數は二百四十六萬四千六百三十二人となり、この棄權率は一割七分で、昭和五年二月濱口内閣當時に執行された普選第二回總選擧の棄權率一割六分七厘につぐ好成績を示し大東亜戦完遂に即應すべき翼賛選擧實施の赤誠に燃える國民の總意を如實に反映してゐる
普選開始以來の棄權率は昭和三年二月〇、一九七、同五年二月〇、一六七、同七年二月〇、一八三、同十一年二月〇、二二三、同十二年四月〇、二六七、同十七年四月『今次總選擧』〇、一七〇、右の如く前回の林内閣當時の總選擧棄權率二割六分七厘に比べると實に九分七厘の棄權者減少を示してゐる
さらに全國市部、郡部の棄權率は市部の棄權率二割九分、郡部の棄權率一割五分六厘で前回通り都市有權者よりも農村有權者の方が依然棄權者の少さことを示し、前回の市部棄權率三割四分七厘、郡部棄權率二割二分八厘に比較していづれも顯著的好成績を示し國民の翼賛議會確立と熱意を立證してゐる

全國開票状況
（午後一時半現在）

	當選 推薦	當選 非推薦	候補 推薦	候補 非推薦
議同	五	—	二四	—
同交	—	—	—	—
興同	—	—	・	—
議倶	—	—	二	—
無所屬	—	・	四	—
東方	—	—	—	—
赤誠會	—	—	—	—
その他	二	—	四	一六
合計	一〇	—	七	四七

國民熱意の證左
湯澤内相閣議に報告

【東京電話】一日の定例閣議席上湯澤内相は今次總選擧の状況について左の如き報告をなした
棄權が全國的に著しく減率を見たことは大東亜戦争完遂の國民的熱意が現れた證左であり、對外的にも非常な好影響を與へたものと確信する、減少の理由は
一、大東亜戦争完遂に關する翼賛議會確立といふ重大意義をもつ選擧であるといふ國民大衆の間に急速的に浸透を見たこと
一、各方面の協力、殊にラジオなどによる啓蒙運動が有效に活用されたことなどである

獨、伊兩巨頭會談
對ソ戰强化を懇談

【ローマ卅日同盟】ステフアニ通信社發表通信ラジオ・ウルベ特電によれば二十九日某所においてヒトラー總統とムッソリーニ首相の會見が行はれ、チアノ伊外相も列席して重要協議を遂げた、會談の内容は發表されないが、ジョルナーレ・デイタリヤ紙主筆ガイダ氏が廿九日發表した『結束』と題する論文中で春季攻勢を目前に控へて獨伊の軍事的協力が一層強化されるをこと豫想し『兩國間の協力は特に政治、軍事の兩部門において再檢討、再確認され新發展を見やう』と述べてゐるのに徴しても特に對ソ戰におけるイタリーの軍事的協力問題が中心であつたものと見られる【寫眞＝（上）ヒ總統（下）ム首相】

東西の護り忘るな
華僑の善導は研究
重光大使、入城第一步

赴任の途滿洲國へ向ふ重光駐華大使は一日午後二時五分京城驛着あかつきで入城、隻脚の不自由の身をステッキに託しかくしやくたる元氣で出迎への鈴川司政局長、伊藤總督府事務官、磯崎外務課長等と挨拶を交し總督官邸差廻しの自動車で朝鮮ホテルに入つた なほ同日午後六時から景武臺官邸の總督主催晩餐會に出席朝鮮ホテルに一泊して二日は正午から龍山官邸の軍司令官招待の午餐會に臨み同日午後四時四十分京城發のぞみで新京に向ふ 以下重光大使の驛頭談
朝鮮は今回が七年ぶりだ、ソ聯に赴任する際は京城に立寄り次いで名勝金剛山も見物して行つたが、今度は京城で南總督にお會ひして懇談したいと考へてゐる、支那問題に携はるものとしては周圍をみてその情勢を知ることが大切だから新しく伸びつつある新興滿洲國をもみて北支から南京へ赴任する豫定である。北支は若どみてゐるから今度は北京と天津だけに止める豫定だ、先般北支において兵二萬數千を率ゐて和平陣營に參加した孫良誠將軍の行動は斷末魔に喘ぐ重慶政權に政治的な影響を與へたであらう、南方における華僑の詳細な數ははつきりしてゐないが、何百萬といふ多數のもので、これが善導は非常に重要な問題であるからそれぞれ專門的に研究を進めてゐる、今後日本は南北の護りだけに止まらず東も西も大切だといふことを銘記すべきだ、昨夜はとてもよい月夜の波靜かな玄海を渡つたが、いかにも莊嚴で心も澄むやうな靜かな感じであつた、この月光の甲板で一首
國まもる船人照す月かげに靜けき海はわたりけるかな
と詠んで見たが、まさに玄海は我が海に似たりで、今後日本人は内鮮人同はず海を越えて國を護り海を制して國威を發揚すべきであるといふことをしみじみ感じた
【寫眞＝京城驛頭の重光大使、左は出迎への鈴川司政局長】

防衛軍建直しに狂奔
ビルマ敗戰に喘ぐ
蔣も自ら前線督戰

南京特電【三十日發】ビルマにおける蔣米英聯合軍の敗戰は、直に印度にも重大影響を招來する事を恐れ、米英側は極力防戰に努めてゐるが、かへつて我軍に至るところで擊破され、最近ではビルマに於ける抗戰を全面的に重慶にゆだねんとしてゐる模樣である、一方ビルマ敗戰が重大危機を來すことを恐れた重慶政權は、ビルマルート及び油田確保に狂奔する傍ら前線に三十六軍を增派し、總兵力十萬を中原作戰の敗將衞立煌最高指揮官のもとに戰線に立たせ、蔣介石自らビルマに飛び、督戰に當るとゝもに聯合軍の指揮統帥權に關し、米英當局と會談を重ねてゐる有樣で今後が注目されてゐる、結局ビルマに於ける蔣、米、英の合作は斯の如き關係の存續する限り徒に皇軍の好餌となるばかりであると見られる

重慶政府機關撤退

【リスボン三十日同盟】エーピー通信三十日の重慶電によればビルマのラシオにあつた重慶政府機關および商社は一齊に同地より撤退した

毅然たる在米同胞
白眼視、壓迫下の生活

【リスボン三十日同盟】最近當地に到着した三月六日附アメリカ誌『ニユー・リパブリツク』はケエリー・マックウイリアムなる筆者の加州の日本人問題に關する論文を掲載してゐるが、彼はこの論文中で大東亜戦争勃發以來アメリカ西部の日本人が各方面から白眼視され種々の壓迫を加へられてゐる事實を指摘し、アメリカ國民はビドル司法長官の指示に從ひ愼重に日本人を待遇すべきだと一部民衆の態度を戒めてゐる位で四圍の重壓の裡にあつて毅然たる態度を持してゐる在米邦人の樣子を窺はしめるに足るものがある、これによると日米開戰以來、在米邦人に關し種々不幸な事件が發生し十二月二十七日には加州ストックトンにおいて不祥事件が起り、さらにその後、同州のインペリアル・バレーでも同樣の日本人襲撃事件があり、同種の事件は合計五十五件に及び數名の死者すら出してゐる
アメリカ國民は比島人を使嗾して日本人との關係を惡化せしめるとかアメリカ人自身の中でも日本人との商賣仇や政治屋などが共謀して氣勢をあげてゐる模樣で、日本人は各方面から猜疑心をもつてみられてをり、その生活はマックウイリアムが自身も「耐へ難きものがあらう」といつてゐる程で、これに對しアメリカ政府は日本人を全部沿岸地區より奥地に避難させる政策をとつてゐるが、アメリカ國民も一般に心中では一部民衆の日本人に對する暴虐行動が不當なることは知つてゐる

巨萬の富より自慢の身體

陸鷲、西安を急襲
飛行場、軍事施設を爆碎

【北支○○基地卅日同盟】わが陸軍航空部隊の精鋭○○機は廿九日突如薄暮を衝いて陝西省の要衝西安を急襲、市街南端の飛行場を爆撃、猛烈なる地上砲火を冒して格納庫、附屬施設、滑走路、殘存軍事施設に的確なる直撃彈を見舞ひ完膚なきまでにこれを爆碎、さらに市街中心に布陣する高射砲陣地および機關銃陣地の反復爆撃を敢行、多大の戰果を收めて全機悠々基地に歸還した

朝鮮新聞會創立
春秋會發展的解消へ

朝鮮春秋會では一日午前十時より朝鮮ホテルに、三橋警務局長、川岸總務部長、倉茂軍報道部長、倉島情報課長、森圖書課長臨席、御手洗本社々長以下全鮮日刊新聞社の會員出席の下に、第五回總會を開催、國民儀禮の後、御手洗本社々長より會務報告あつて、日程を變更、協議事項たる本會改組に關する件を附議した結果、創立以來滿四ケ年にわたり存續せる鮮内新聞社の親睦機關たる朝鮮春秋會は五月一日を以て發展的解消を遂げ、代つて『朝鮮新聞會』を創立することに決定規約案を滿場異議なく可決次いで臨席の三橋警務局長、川岸總務部長より夫々創立に對する祝辭あり、更に倉島、森兩課長より要望事項の説明あつて午前中日程を終り、正午龍山官邸における板垣軍司令官招待の午餐會に臨んだ、午後は一時より會議を續行、新組織設定に際しての宣言を決定の上、協議事項、提案事項の協議を行ふ
斯くて朝鮮春秋會解消による朝鮮新聞會の誕生は日本新聞會と相呼應し大東亜戦争下報道の重要性に對處して、統制連絡ある歩調の下に報道の迅速正確を期し、強力なる機構を以て新發足をなすこととなつたが、同會々長には御手洗本社々長、副會長に金川毎日新報社長と決定した、なほ朝鮮新聞會の事業は左の如くである
一、關係官廳並に日本新聞會との連絡
二、新聞の編輯其の他新聞事業運營の改善
三、新聞事業の整備に關する指導助成
四、新聞記者の登録並養成訓練
五、新聞從業者の向上並厚生施設
六、新聞用資材の調達並配給調整
七、新聞事業の向上に關し必要なる調査及研究
八、新聞功勞者の表彰
九、朝鮮總督より指示せられたる事項
十、其の他本會の目的達成の爲必要なる事項【寫眞＝春秋會總會】

重要物資輸送状況調査

【東京電話】政府は現下の輸送力不足を打開して生産擴充ならびに生活必需物資の重要物資の輸送を圓滑ならしめるため四月四日の閣議において重要物資輸送状況の考査を行ふことに決定し、關係諸般の準備を進めてゐたが、企畫院を中心に遞信、鐵道、内務、農林、商工、厚生各省關係官をもつて組織した考査班の編成も終つたので、いよ〳〵五月一日より左の如く全國にわたり陸海運の輸送状況を詳細に調査し戰時輸送の完璧を期することとなつた
◇考査の方法　生産擴充ならびに生活必需物資關係重要物資の集散の多い地方に赴き船舶輸送、港灣荷役および鐵道輸送、小運送、出荷、荷受を通じ輸送状況を綜合的に調査し海陸輸送の總力發揮の方策を研究するとともに現地關係者を督勵する
◇考査班の編成　（第一班）主として石炭および鐵鋼（西部）の輸送状況、考査地＝唐津、若松、戸畑、八幡、大阪、神戸
（第二班）主として石炭および鐵鋼（東部）の輸送状況、考査地＝室蘭、小樽、留萌、東京、川崎、横濱
（第三班）石炭以外の重要物資（西部）の輸送状況および都市一般輸送状況、考査地＝下關、門司、大阪、名古屋、岐阜
（第四班）石炭以外の重要物資（東部）および常磐線の輸送状況、考査地＝新潟、青森、函館、盛岡、湯本、東京
（第五班）目的＝輸送用石油類（東部）の配給状況、考査地＝名古屋、大阪、神戸、岡山、廣島、下關、若松、福岡

遞信局長會議
六日から開催

遞信局では遞信事業の戰時態勢強化を圖りその使命完遂に邁進するため京城、釜山、平壤、元山の各地方遞信局長を招集し六日から八日まで三日間本府第一會議室で第一回地方遞信局長會議を開催することになつた 會議日程左の通り
六日　總督訓示、遞信局長訓示、諮問事項諮詢
七日　各課所長説明、遞信局提出協議事項協議
八日　地方遞信局提出要望事項處理

湯澤内相西下

【東京電話】湯澤内相は伊勢神宮内宮臨時大祭參列のため一日午後十時三十五分東京驛發西下二日午前九時六分山田驛着、大安旅館にて潔齋のうち同十時神宮に參拜、午後一時より内宮臨時大祭奉幣に參列し三日午前八時三十分大神宮前驛發電車にて名古屋に向ひ同日午後五時二十分東京驛着歸京の豫定

人

◇竹中新太郎氏（竹中鑛業社長）一日午前七時五分着にて歸城
◇岡崎哲郎氏（朝鮮畜産社長）預託状況視察のため一日江原道へ出張

時の錄音

翼賛總選擧の投票終る、國民の嚴正なる審判はどう出るか、國民が望むは眞の議會構成のみ
×
ルーズベルトはまたもや爐邊談話で國民の協力を泣訴したはよいが、負けたから嫌むでは？どうも。
×
シコウは英帝國の解體は必至だと洒々と語る。皮肉屋だけにいふことは本當だ。
×
翼賛運動が全國一齊に展開された。お祭り騒ぎではない。
×
大東亜百年戰爭のために今こそ國民の實力を鍛錬育成の秋である。
×
國債賣出し、芳しからざる府邑あり。
×
結成認識の信號はこれ。

目は學問の「マド」
姿勢は正しくメガネは正確
各眼科病院御指定
大學堂眼鏡店
本町二丁目　電話本局②二七五五

現代日本婦人傳　神崎清編　和紙表装美本　價二圓二十錢
現代女性文化の尖端を行く各界婦人自傳集。各部門にわたる彼女等の多彩な活動は、さながら明治以後三代の女性文化史を形づくつてゐる。
水谷讓三譯　狐物語　改裝美本　價一圓八十錢　〒十五錢
【出版文化協會第一回推薦】中世フランス古典の完譯
土屋文明著　萬葉集小徑　美裝函入　價二圓　〒十五錢
現代作歌指導の立場を兼ねた類なき萬葉研究書
東京神田神保町三ノ二　三學書房　振替東京一六一七九六

飲過だ！食過だ！
下痢だ！腹痛だ！
といふのは不消化と黴菌作用とが原因であるからだ。收斂劑で一時的に下痢を止めたのでは却て身體に害を爲す事がある消化と殺菌作用を完備せる『赤玉』の治療が安全
こんな時　赤玉を！
◉急性の下痢腹痛の時…
◉はてな腹工合が變だと思ふ時…
◉大便後何となく腹工合の惡い時…
◉旅行中には水あたり、食傷、時候がはりに、腹胃を害し易き時に…
藥價　貳拾錢　參拾錢　五拾錢　壹圓
カゼヒリン本舗
製造元　樂天堂製藥株式會社

固腸丸

感冒
扁桃腺炎
肺炎
中耳炎
テラポール錠
化膿菌・淋菌のみならず肺炎菌・インフルエンザ菌をも撲滅するテラポールの生體内殺菌作用は、既に昨冬、感冒肺炎・氣管支加答兒・扁桃腺炎・中耳炎・耳下腺炎・等に廣く實驗せられて顯著なる治癒效率を示したり。
大錠　三〇錠　一〇〇錠
第一製藥株式會社
東京市日本橋區江戸橋
大阪・京城・奉天・新京・臺北
天津・青島・上海
TH.

明朗"健民運動"の幕開く

尚武の五月に健民運動――いよいよ一日から八日まで『健民健兵國家の礎石』のスローガンのもとに皇國臣民精神の昂揚、母子保健の徹底、體力の錬成、保健生活の勵行、結核及び性病の防遏等を目標に、全鮮一齊に健民運動がくりひろげられた、この日總督府では午前九時からの令旨奉讀式につゞき全職員運動場に集合、健民體操をすれば、京城府內では赤十字朝鮮本部では健民兒の審査會、各學校で講演が行はれ、また各婦人團體、百貨店、會社、工場でもそれぞれ黑ひくに健民運動が展開され府內の街路には初夏の太陽がまぶしい初夏の太陽を浴びて並び、各商店の飾窓には健民運動のポスターが揭げられるなど、府內は健民運動一色に塗りつぶされた

母と子のために

伸ばさう美しい子供の天性 "幼兒生活園"けふ誕生

五月一日――興發の伸びゆく健民運動の一日、八十名の母と子が集つて"國の寶""家の寶"の子寶を強く正しく育て上げようとする"幼兒生活園"の開園式があつた、場所は京城府明治町二丁目兒島峰子さん方、京城友の會の齋藤たか約四十名が

育兒 朝鮮の喜びに燃えて起ち上つた"母と子"の生活の會だ

次代を擔ふに足る子供を作るには國民學校からでは遲い、それまでに良い所を伸ばして美しい性格と健康との基礎を作らねばならないと兒島さん方を幼い學校に、ここで一週間に一日子供の生活の基本が教へられ、後の六日はそれに習つて家庭の母が生活の中に一日一日子供を導いてゆかうとするもの

生活 はうがひや手洗ひの衞生的なものから、子供の世界を取り上げて"お話"や"紙芝居"による感情集中や食事のお運びやあと片づけをさせたり洋服を自分で着たり脫いだりする"自立精神"の教育など、生活指導の一つ一つにそれぞれ子供なりの體育と躾とが織込まれて、強い正しい健康な精神と肉體の基礎を學校教育以上に準備されるもので、科學化された幼稚園にも似た育兒機關が戰時下に街の母たちの

自發 によつて發起され、健民運動の初日を飾つたことは時代の注目を受けていゝ

集つた赤ちゃん二千名

賑かに日赤の乳幼兒審査會

日赤朝鮮本部主催の幼兒審査會が一日竹添町日赤病院の講堂で開かれた、集つた滿一歲の坊つちやん嬢ちやんはどれも丸々と肥り自信たつぷりの表情でお醫者さんの前に立つた、中には耳を觸られて怒り、瞼をかへされては泣き出す桃太郎さんもあるが、そこは馴れた手つきの小兒科のをぢさん達だ、診査は順々に進められ身長、體重、頭、胸圍の測定から耳、鼻、口、齒、內科等の嚴に詳細に次々とお醫者さんの手から手へ廻される、最後に審査長原さんの診斷を受けた

かくて第一日の審査は昨年より大盛況で約二千名の赤ちやんが審査に集つたが、審査は八日まで續けられる

總督府の令旨奉讀式

健民運動の火蓋を切つた一日、總督府では午前九時から第一會議室で南總督、大野總監以下全職員が集合して結核豫防に關する令旨奉讀式を擧行した、式は宮城遙拜に始まり、國歌奉唱、默禱に次いで南總督の令旨奉讀、大野總監の先唱で皇國臣民の誓詞を齊誦、最後に南總督の發聲で日本帝國萬歲を三唱、同九時十分終了した

遑しい健康繪卷

本府のお歷々もラジオ體操

一日總督府では、われこそ健民運動の實踐者とばかり爛陽降りそゝぐ總督府廣庭で晝の一時間を利用し擴聲器のかけ聲とともに五月の空にも響けとラジオ體操の勇壯な繪卷を繰展げた、國民服の上衣をかなぐりすてたシャツ一枚のお役人さん數百名、各局別を明示した立札も新しい位置につく、擴聲器から流れ出す旋律――空を突き大地を蹴る手、手、足、足、いかめしいお役人さんの顏もほぐれて健全な身體が知る人生の悅びぶりだ

交通關係職分奉公强調期間

【東京電話】決戰下職場の輸送陣を確保するため鐵道では國鐵はじめ地方鐵道、軌道その他全國百萬の交通事業員を打つて一丸とし旺盛なる奉公精神を振興し國家總力戰に挺身しようと一日から一ヶ月間『職分奉公强調期間』を實施する、これは精神運動と業務の刷新運營とを有機的に結びつけ特に目標として業務の刷新・能率增進の工夫、重要物資の增送をはじめ交通事故、荷物事故の絕滅、旅客、荷主に對するサービスを期することゝなつてゐる

なほ同期間の實施方法として國鐵では驛その他各機關を總動員し下部組織より盛上る自發的運動に重點を置き奉公會長（地方鐵道局長）がこれを適切に指導、また五月の大詔奉戴日を實施項目とするが鐵道大臣以下幹部は現場に出張して指導督勵に當り一般私鐵、軌道、バスなどでもそれぞれ右旨に沿つて職分奉公に邁進する

道廳でも奉讀式

健民運動第一日を迎へた京畿道では午前九時半全職員が會議室に參集して結核豫防に關する令旨奉讀式を擧行、國民儀禮ののち國歌奉唱、丹下知事の令旨奉讀、訓話につ いで皇國臣民の誓詞齊誦、海行かば合唱、天皇陛下萬歲を奉唱して式を閉ぢ、引續き正午を期し從來中止されてゐた職員のラジオ體操を復活し全員洩れなく道廳裏の廣場に飛び出し五月の陽光を全身に浴びてオイチニの掛聲も勇しく健民運動の火蓋を切つた

健民運動初日 【寫眞上】總督府の令旨奉讀式 【中】總督府の晝のラジオ體操 【下右】日赤朝鮮本部の乳幼兒審査會 【下左】幼兒生活園の子供の食事

"半島婦人の面目"

六原道場へ旅立つ指導隊へ 山澤さん、餞の言葉

皇國半島の農村中堅婦人として內地の農村婦人に比して恥かしくないだけの資質を陶冶させるため、岩手縣六原道場で汗の錬成をうける總督府農林局派遣第一回朝鮮農業婦人指導隊一行八十一名はいよいよ一日午後七時四十分京城驛發列車で出發するが、出發に先だち同日總督府廳に歡迎され一日午前九時山澤農林局長を訪問、出發の挨拶をなし局長より

『選ばれて壯途につくのであるから、半島婦人の面目にかけてしつかり錬成を受けてくるやうに』

と激勵の辭と晴れの隊旗を贈れば何れも紅顏に固き決意を漲らす一行はその足で朝鮮神宮に參拜した【寫眞は山澤農林局長の隊旗授與】

天に冲す巨大な焰

凄絕・焦土を衝く皇軍

【ミンダナオ島パラングにて三十日同盟】「天長の佳節を期して敵前上陸を敢行せんとす、奮つて聖慮に應へ奉らんことを期せよ」と廿八日午後三時コバルト色のモロ灣の波を蹴つて進むわが船艇の勇士に對し〇〇部隊長から激勵の訓示が信號により傳へられる、明日愈ミンダナオ上陸だ、銃を撫しては眠る兵士に美しい星空が輝く――大東亞戰下初の天長節の黎明が波のうねりの向うに擴がるころ船艇は上陸地點パラング沖合に進入した、早くも空に映える赤い焰は敵の焦土戰術を物語つてゐる、やがて上陸の命令一下船艇は明けやらぬ海上を突進する、曳光彈が矢のやうに

舟艇 目掛けて飛んで來た、鳴りをひそめてゐた敵の反擊だ、夜空を截る曳光彈の心憎い美しさ、記者の乘つた舟艇も敵の目標となり前後左右の海面に水煙があがる前方舟艇の部隊が上陸を敢行したところ突如大音響が聞えた、見れば巨大な焰が天に冲し紅蓮の火焰が美しく左右に伸びてゐる、敵が埠頭爆破裝置のスイッチを入れたのだ、敵の焦土戰術は今までに比島各地において試驗濟みでこのことあるを豫想したわが軍は埠頭南方の海岸から上陸を敢行したので全く難を逃れることを得た、かくて午前五時卅分敵前上陸に成功した、〇〇〇〇の各部隊はパラング背面ジャングル濕地帶を遮二無二突破する、敵彈の中を泥濘地帶の難行軍をつゞけ腰まで浸る河を越えてパラングの裏山に出た、見れば敵の兵舍は炎々と燃えさかりリンタンクが爆破されて眞黑な煙を吐いてゐる

皇軍上陸と聞いて全く戰意を喪失した敵兵凡そ二百は重要施設に火を放つて

潰走 したのだ、かくて皇軍は敵の抵抗を排除しつゝパラング市街に突入これを完全に占領、天長の佳節を壽ぎ萬歲を絕叫したのであつた、パラング前面のポロツク灣は天然の良港でかつてはアメリカ亞細亞艦隊が使つてゐたがけふは鏡のやうな水面にわが輸送船艦が任務を果して巨大な姿を横たへ仰ぐ青空には上陸援護の荒鷲がけふの佳き日に躍びの姿を翔かせてゐる

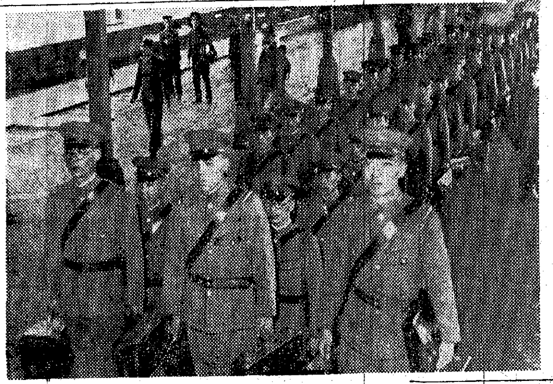

遠路をようこそ

戶山學校軍樂隊けふ入城 今夕府民館で初公演

陸軍記念日を期して機械化國防協會が京城府民に明朗な軍樂を贈るため內地から招聘した陸軍戶山學校軍樂隊、指揮者小山三郞中尉以下一行四十七名は一日午後二時京城驛着"あかつき"で入城したが、同日午後七時十五分から府民館で第一回演奏をする、なほ演奏會は場內整理のため、機械化國防協會發行の招待券所持者以外は入場出來ないことになつてゐる【寫眞は入城した軍樂隊一行】

五百圓の正夢 七一五九二番

【東京電話】五百圓の正夢第四回特別報國債券（豆債券）の初の抽籤は一日午前九時から日本勸業銀行で行はれ、幸運の一等當籤番號は七一五九二と決定した、なほ第五回豆債券は目下賣出中である

當籤全鮮で廿三枚

殖銀によつて賣出された豆債券の中で當籤の債券は合計廿三枚で次の通り

京城四▲新義州三▲釜山三▲春川一▲平壤二▲海州二▲大田二▲浦項一▲光州二▲榮山浦一▲大邱二

軍用機四機 鑛山業者の誠

全鮮の鑛山關係者二十萬が聖戰の大詔に感激し大東亞戰爭勃發以來醵金を申合せて來たが、この程三十二萬六千圓になつたので殖產局勅任事務官原理事長が一日午後一時海軍武官府、一時半軍司令部をそれぞれ訪問、軍用機二台づつ獻納方を申出た

總督府課對抗排球

◇準々決勝

民情課 2―0 農政課

畜產課 2―0 林業課（廿八日）

保健課 2―1 商工課

土地改良 2―1 物價調整（卅日）

中央庭球大會

季節の先驅を飾る中央庭球大會は京城府體育振興會庭球部（京城府廳中）主催で二日午前九時から京城運動場で開かれる、參加申込は一日午後四時まで殖產銀行庭球部河野氏宛（參加金なし）

西島曹長散華

【會寧電話】會寧東本願寺住職西島祐信氏の次男信行氏は陸軍曹長として大東亞戰爭勃發とともに南方派遣軍〇〇部隊に屬しマレー半島ビルマ等の大空に皇軍航空部隊の名パイロットとして赫々たる武勳を樹て、去る三月五日〇〇の大空中戰で壯烈なる戰死を遂げた旨廿八日原隊から鄕里石川縣河北郡津幡町役場を通して會寧の父君のもとに知らせがあつた、會寧では支那事變以來出征者の戰死は今回の西島曹長が初めてで邑でも近く日時を決定、盛大な公葬をなすことになつてゐる

西島曹長は昭和十六年一月名古屋飛行學校を優秀な成績で卒業、同年五月立川飛行隊に入營、前途有爲な若者として各方面からその戰死を惜まれてゐる【寫眞は西島曹長】

高麗神社に參拜

元氣な學童聖地參拜團一行

【東京にて山下特派員】學童聖地參拜團一行は卅日內鮮一體ゆかりの高麗神社に參拜した、奉贊會の人達と高麗國民學校生男女代表およそ二百名の盛大な出迎へをうけて高麗驛着、驛前の參道入口左右に儼然と立てる高さ五米餘の朱塗の"天下大將軍"に故鄕朝鮮を懷しみつゝ田舍への一行とともに素樸な田舍道を社前に向ひ、一の鳥居前で高麗若光の碑を仰ぎつゝ社殿に入れば、高麗王五十八代の直系に當る高麗明津社掌、比留間奉贊會々長らの出迎へあり、一同打ち揃つて拜殿に進み一千數百年前より內鮮一體の由緣の神として祀られる高麗の祖高麗神社の前に眞心溢れる拜禮を終へた

それより高麗國民學校長宅に生徒代表青木俊夫君の歡迎の辭があり、これに忠南代表淸水泰平君よりの答辭があつて感激深い交驩を終り、社務所で質素ながらも眞心籠つた山の幸で晝飯の馳走をうけ附近の名所を樂しく見學、名殘りを惜みつつ別れを告げた、一行は地下鐵で淺草雷門に向ひ仲見世、觀音堂等の賑ひに歡聲をあげ、元氣一杯で宿舍に引揚げた

獎學會から記念品

【東京にて山下特派員】朝鮮獎學會では學童聖地參拜團の入京を機會に同會野呂庶務部長は卅日午後七時宿舍神田昌平館を訪問歡迎の言葉と獎學會の趣旨を述べ、なほ記念品を贈呈懇々懇談して同九時辭去

"毛織物の國"に毛織物飢饉

英國から姿を消す背廣服地

【リスボン卅日同盟】イギリス有數の毛織物紡績業の中心地ハッダースフィールドより當地に達した報道によれば、イギリス政府は服地節約のため一般國民の衣服の形式を制限せんとする意向で近くこれに關する法令が發布される筈であるが、これを知つてイギリス國民はさなきだに物資缺乏に惱んでゐる折からとて、今のうちに洋服を新調しておかうと狂奔してゐる、このため毛織服地に對する需要が激增し少い商人の手持を奪ひ合ふ有樣である、事實最近の政府廣告から見ても一般民需用服地に對して贅澤を加へることは嚴に戒め、洋服屋は既に政府用公共用服地の仕上げに追はれてをり"毛織物の國"イギリスから一般用背廣地が姿を消すのも近いと見られてゐる

本溪湖炭礦でガス爆發

政府發表

【新京一日同盟】去る四月廿六日本溪湖炭礦柳塘坑下炭口においてガス爆發事故發生、從業員中に多數の殉職者を出したが本溪湖煤鐵公司當局では直ちに應急救援隊を組成、復舊作業は順調に進み早くも卅日から一部出炭を開始するとともに近く災害前の稼業狀態に復する見込みである、右につき政府は一日午後三時左の如き發表を行つた

政府發表（五月一日午後三時）

【一】四月廿六日午後二時八分本溪湖炭礦柳塘坑下炭口において突如ガス爆發事故發生せり、右原因は目下調査中なり

【二】事件發生と同時に當局は應急對策を講じ全力を擧げてこれが救出作業に努むると共に遭難者の救出に努め、かつ復舊作業順調に進捗し四月卅日よりは一部出炭を開始し近く災害前の稼業狀態に復する見込みなり

【三】なほ右災害のため殉職者を出したるはまことに遺憾にして深く哀悼の意を表するところなり、なほ殉職者に對しては會社はもちろん政府においても充分なる手當を講ずる

東京無線 獨學で無線通信士・技術者となれる 船舶に・航空に・大陸に・有望無限 實力が得られる!! 東京無線技術學校出版部 技術講義
少年航空兵 ◎通學部

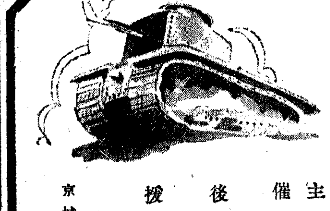

戰車記念展 五月二日―七日まで
主催 機械化國防協會朝鮮本部 京城府 朝鮮軍事普及協會
後援 朝鮮總督府 朝鮮軍司令部 京畿道 國民總力朝鮮聯盟 京城日報社 毎日新報社
京城 三中井 五階六階會場

昇る日の本 子供は寶!
母と子の厚生展 五月二日―八日 於四階催場・畫廊
主催 朝鮮社會事業協會 京畿道社會事業協會 京城府
後援 國民總力朝鮮聯盟 朝鮮總督府厚生局 結核豫防會朝鮮地方本部
出品 財團法人朝鮮育嬰協會
夏の婦人コドモ服新作發表 二階
赤ちゃん用品々揃 二、三階
釣道具賣場 一階入口
一坪園藝種子と苗 屋上
京城 丁子屋

醫學博士 鮫島義 鮫島產婦人科 京城本町三ノ二 電本一六二六

◎如何なる藥でもなおらぬ淋病は! トリミドでなおせ! (急性四円五〇戔・慢性九円五〇戔) 振替京城一〇六七番 京城寛勳町130 三龍製藥社

義手足コルセット 技術優秀 御申越次第カタログ進呈 御希望ニ依リ技術員特派・十日以內完成 京城長谷川町 高野義肢製作所

產科婦人科 森川病院 醫學博士 森川益夫 南大門通朝鮮神宮參道入口 電話本局三二二二 入院室 產室完備

養鷄及家畜飼料 澤浦精米所飼料部

朱乙產・特選 木節粘土 (耐火度三十番以上 品質均等) 採掘販賣 田中商會 清津府花園町三ノ一 電話清津二三七番 三九五六番 京城府漢江通り二丁目 田中商會京城出張所 電話龍山④一〇四三番

時計 蓄音機 レコード 明時堂 京城驛前 カメラ

濕布は ユデイ 厚生省推奬品 適應症 神經痛 筋肉痛 ... 朝鮮總配給元 京城 株式會社北島藥店

赤ちゃんのアセモ・タダレに カネボウのタルカム・パウダー 鐘紡藥品部 外品

Columbia 伊太利ギャロ管絃樂團 輕音樂選第廿八輯
雄鷄のマークで親しまれて居る伊太利一の人氣男ギャロが颯爽として彈きまくるアコルデオン!
希望の彼方 走れ!走れ! マヅルカ變奏曲 チリビリビン ニネツトよ我と來れ
コロムビアレコード

淋疾にゴノファミン

內地行工員募集 日本鋼管株式會社 一、求人者 一、就業場 一、採用條件 一、待遇 一、銓衡方法 京城職業紹介所

野崎肛門科 京城府岡崎町七 電話龍九九三

健康報國 製法特許 高麗人蔘精茶 可溶性粉末 定價 80 2・20 5・00 各地特約販賣店募集

胃腸病 胃腸病に惱む方々の體質にピッタリ合ふ胃腸良藥 ネオスミローゼの御愛用に依りてキット滿足を得られる 全鮮有名藥店並に百貨店にあり 朝鮮總代理元 株式會社 木村藥房 京城府本町四丁目

內科・外科 胃腸病 花柳・神經科 北島醫院 京城本町四丁目 電話本局②二三七四番

貨車に天幕を覆ひ 怪物擬戰車を編成 遂に凱歌擧る純國産

三橋濟少將談【下】

創設當時の事ども

戰車隊創設當時の思ひ出話をすると限りないことであるが、創設の年の秋であつたか全國聯隊長の歩兵學校見學があつて、戰車隊の演習を短時間に見せることになつた。然しその當時はまだ戰車は何台もないことでもあり又私もこの際國軍戰車の貧弱さを認識して貰つて、大に戰車熱をあふる必要ありと考へたので、先づ世界戰車界の現狀と國軍戰車の惱みを簡單に述べた後、貨車を天幕で覆ふた擬戰車を以て一小隊を編成して小隊長の號令に應ずる運動を實施した、元來戰車は怪物の樣なものだが、これは又怪物の眞似をした化物の行列だから、實に奇妙千萬のものであつた

然しこれは相當の效果を奏し世界列強の戰車が躍々として進步してゐる際、この狀態は何たることだといふので中央部を刺戟することになつた

歐米一巡り

扨この苦難と光明に輝く創業の途中で私は昭和二年の一月に歐洲特に佛國の戰車に關する視察の爲出張を命ぜられた

そこで佛國を根據として主として佛英の戰車及び軍機械化に關する研究を行ひ、米國を經て歸つて來たが、當時歐米の諸國は歐洲大戰の結果、將來戰における戰車の價値の偉大さを重大視しその研究改善に奮々努力して居つた

私は斯樣な狀況を見て歸つてから我國においても將來戰における戰車の偉大なる價値を速かに認め着々戰車隊の整備充實を計らねばならぬとの意見を述べたが遺憾ながら當時また反對黨の勢力が相當大であつた爲に、大いに戰車を重要視するまでには至らなかつた

純日本式戰車の出來るまで

しかし我國でも日本式戰車を作らねばといふ聲は戰車隊の出來る前からあつたのである、それで歩兵學校からどんな戰車を試製したらよいかといふ事で意見を出した事がある、それははつきり覺えてゐないが、輕戰車であつて、迅速果敢な運動戰に適し、尚稍々堅固な陣地の攻擊にも有效に使へるといふ方針として

速度は一時間二十キロの連續速度を出せること、少くも一米位上の壕の幅が越へられること、武裝は三十七ミリ級の短加農と機關銃を備へること、裝甲は三十七ミリ砲彈に堪へること、重さは以上の樣な性能を備ふるもので成るべく輕いこと

といふ樣なものでこの意見は大體採用された樣に思ふ、それで技術本部で確定され昭和二年に始めて日本式のものが出來上つた、それは總て純國産で、外國戰車を參考とした點はあるが、我國獨特の點が非常に多く、世界に誇るべきもので日本陸軍の技術に對して大いに力強さを感じた次第である

其後八九式戰車も出來、それから漸次改善進步を遂げて極めて優良な重、中、輕及輕裝甲車も大體型式が整ふたが、今後共國軍戰車の型式問題は、作戰上の要求と地形或は工業能力とも考へ合せて、將來益々發達すると信ずる、さて國軍戰車は以上の如き發達をして滿洲、上海、支那事變と華々しい大活躍をなして來たのであるが、又引續き大東亞戰に破竹の勢を以て所在に敵を擊滅しつゝ大進擊を敢行し比島に、マレーに、ジャバにその完全攻略が驚異的な短期間になし遂げられた事は、米英はもとより全世界を啞然たらしめたのである。しかも機械化された地上軍備の最尖端を戰車部隊が獅子の如く活躍し、全軍戰勝の途を開き次々に擧げる大戰果の扉を開くにつけ、戰車と共に生きて來た私としては誠に感慨深きものがある【完】

肉襖で護る部隊長 につこり笑つて死ぬ部下將兵

【○○基地にて近藤特派員發】バタアン半島密林戰で敵の狙擊を受けた部隊長を部下が肉襖でもつて取かこみ、戰死から救つた代りに、一名は戰死し數名は傷づいたといふ戰場美談が齎された

バタアン半島攻擊部隊は來る日も來る日も大ジャングルを縫つて戰ひつゝ前進してサマット山を指呼の間に臨む地點に達したのは、○月○日であつた、愈々サマット山の要塞に向つて總攻擊を開始するのも數日の後である といふ氣持は將から兵に至るまで張り切つてゐたのであつた、渡邊部隊長(松山出身)は總攻擊に備へるため部下七名を引連れて一寸先も判らぬジャングルを押しわけ

前線視察に

赴いた、敵は地形に明るいが我が方は全く初めての地域だけにお互に用心しつゝ進んでゐたのではあつたが敵から五米と距てぬ前方からボン〳〵と敵の狙擊を受けた『部隊長危い』と叫ぶと同時に渡邊部隊長の周圍には咄嗟に部下の人垣が作られてゐた、恰度兒童が旗取り競爭をするときのやうに部隊長を中として肉襖が作られたのであつた、引つゞいて襲つて來た敵彈は新穗中尉(愛媛縣出身)に命中、ニッコと

笑つて戰死

した、三名の負傷者をも出したのであつたが敵の狙つた渡邊部隊長にはカスリ傷一つ負はせずに後退、次の總攻擊に備へることが出來たのであつた、狙擊の敵は猿のやうに木の上に登つて待ちかまへてゐたのを知らなかつたもので、必ずやられる習の部隊長が助かつたのは我々の

眞心が神に

通したのだと部下は大喜びであつたが、渡邊部隊長は新穗中尉の戰死を

『立派な最期だつたが惜しいことをした、必ず仇は討つてやる』

といつてゐたが、サマット山の總攻擊には陣頭に立つて勇戰〃渡邊部隊〃の名を轟かせたのであつた

協力を切望 婦人啓發運動について 鈴川司政局長談

先づ婦人啓發運動を實踐上に開催の發足に當り、大東亞戰爭下重大な役割をもつ半島に於ける婦人啓發運動は力強く誕生した、大日本婦人會と同じくいよいよ銃後奉公に乘り出すことになり、各方面にわたつてその具體的實施方法が決定された折柄、本府鈴川司政局長は次の如く語つた

大東亞共榮圈確保の上に婦人の協力は實に偉大といはねばならない、平戰に華と散つた軍神の母の手柄の陰には尊く美しい母性の力が働いてゐたことは全國民の腦裡に判然と刻み込まれた事實である、今や全日本婦人は子女の育成に全魂を捧げてゐるが半島婦人層には未だ教養が足らず、時局の認識も不十分で銃後の御奉公にも事を缺くことがある、今こそ大東亞戰爭を機會に一般の力を啓發運動に注いで徹底したい、この運動はその目標として婦德の涵養、子女の育成、生活の刷新に重點をおき、これを徐々に實踐に移して行くとうにあるから家庭婦人は勿論總ての女性は關係當局並に婦人指導員に絶對協力して戰爭完遂に向はれんことを望んで已まない

明るい舗道 封切近し 輪禍絶滅を期する必勝

總督府の交通道德を民衆と交通機關從業員に徹底鼓吹するため京畿道警察部が企畫した啓映畫『明るい舗道』は京城發聲映畫社の製作により『無情』以來の朴基采氏が監督に當り金井成一氏の撮影で進行中だが、連日の好天に惠まれ豫定以上の速度で完成に近づきつゝあり、この分なら五月初旬までには仕上り確實で十一日から五日間京城府內で催される輪禍の交通訓練週間內には充分に封切可能となつた

乳兒に わかもと
消化不良を恢復し、發育促進、體質を強化す

京日俳壇 春季雜詠 高濱虛子選

新義州 品川渦雲洞
春風の歎んで櫻門浮び出づ
同 金子鳳子
ダム工事始つてをり草萠ゆる
興南 彥坂湧久次
老妻の厨の目貼剝ぎ居たり
同 土田卓北
松原に入り込んでゐる田打かな
德川 篠森八重女
花に日本語事は言ふまじく
木浦 山本黎浦
燒野ゆく事ありげなる小提灯
順天 中原花鳥
春めいて來し庭のもの畠のもの
淸州 川西笠人
流水やはるかに見ゆる諸鐘の灯
井州 三宅扇港子
春泥や朝鮮木履はやりつゝ
長湍 近藤楓尾
急ぎつゝ妻のおくるゝ春の泥
慶南 山池南菘
春霖や膝子の頭のはさみ文

文化だより

◇母と子の厚生展 二日から八日まで丁子屋四階催場で開催、なほ二日は午後二時から、三日は正午から、五日から八日までは午後三時から母と子の無料健康相談所が同所に開かれる

來週番組

★大陸劇場(五月五日から九日まで)▲松竹大船作品、高峰三枝子、上原謙主演『三人姉妹』▲日本ニュース▲朝日ニュース▲
★和信(七日から十三日まで)▲東寶特作、藤原義江、日丘夢路主演『南の十字星』
★京日文化映畫劇場(七日から十三日まで)▲日本ニュース▲朝日ニュース▲滿映通信▲封切名作三篇『子供と工作』(二卷)『金山』(二卷)『オーストラリヤ』
★城寶、京劇(八日から十四日まで)▲大映大泉作品、宇佐美淳、細美佐子主演『母よ嘆く勿れ』
★明治座、若劇(八日から十四日まで)▲松竹大船作品、小津安二郎監督、笠智衆、佐野周二、水戸光子『父ありき』

文化

大和魂の發展 (4)

宮澤千代作

大和魂は心魂である。ゆゑに理論より和歌に多く歌はれてゐる。しかも日本特有の櫻の花に假託する所以となつた。

敷島の大和心を人問はゞ朝日ににほふ山ざくら花 本居宣長

と直截に簡明に江戸時代中期の大國學者は喝破先唱してゐる。また、この心魂は國家の非常有事の際に顯はされるもので、時艱に直面して思想な無良雄か、所謂早く死ぬかたに片づくばかりの折に詩歌に歌はれた。德川幕府末期の尊王の實際運動に活躍した志士が、雄叫びとして多く詠じてゐるのがそれである。

櫻田のはなと屍はちらすとも なに撓むべき大和魂 佐野竹之助
惜しめども散り行く花は敷島の大和心の人に見よとか 渡邊直管
さくら木を削りて書きしから歌に大和心の花ぞ匂へる 伴林光平
時ありて咲き散るとても櫻花なにか惜しまんやまと魂 稻田重之丞
山ざくら匂はぬ國のあればこそ大和心とことはりもすれ 橘曙覽 大國隆正

佐野竹之助は水戸脫藩の士で、井伊大老を斬つた櫻田義擧の志士であり、渡邊直管は神兵隊に加はつて殉士に盡し、伴林光平は國學の人で、誅夷の第一擧を揚げた大和義擧に死して居り稻田重之丞は佛人襲擊の堺事件に禍坐して自刃した。橘曙覽は福井の歌人、大國隆正は津和野藩士で平田篤胤門の國學者であり、共にその當時勤王の志士を育むに大いに力があつた。思ふにこれらの志士達は、思に殉ずる覺悟でゐたから、今日あつて明日を約束出來ぬといふ自信を以て、潔く散る櫻の花に見立てゝなぞらへてゐたのである。この外に維新の志士達は大和魂、大和心を多く歌つてゐる。それによつて見ても、大和魂が發い歷史に生成發育を遂げて、この明治維新を生む日に一時に爛漫なく花咲いたのであつたと斷じ得る。

以上大和魂の發達とその經路の概觀を試みた。昭和維新のこの決戰下にあつて、前線將兵ばかりでなく、銃後の皇國臣民は擧つて誰もがこの魂を再現すべきときであらう。(終)

不連續線 寸感

この頃『スリに御用心』と、赤地に白く拔いたポスターが街頭にみられて、まことに市民及び街頭へのよき警告となつてゐるが、同樣の『掏摸品に御用心』といふポスターも目につく。

然し、その次に書かれてゐる文句『トランク、風呂敷其の他の大切な品物は何時も自分から離さぬこと』といふのが、少々氣にかゝる。

間違つてゐるといふのではないが、われ等の日常の言葉からいへば『品物には何時も目を離さぬこと』とした方が自然に響く。

何も當局の揚げ足をとる譯でなく、あゝした物は、讀んだ最初の印象が大切なので、さうした方がよかつたのにといふ寸感である。

炎々と燃え續けるセブ市海岸倉庫街(海軍省提供海軍許可濟第五七一號)

本社寄託獻金 三十日扱

國防獻金 陸軍

五百圓 京城府錦町六米澤良三、同勝司、同政太郎
百圓 京城府西小門町一二〇新井富
百圓 京城府本町三ノ一七ノ九 力齋藤甫
五十圓京城府和泉町一總進會會長五ノ四東城明府鍾路四十圓七十五錢京城府西大門町東部高等工業學院生徒一同三十圓京城府鍾路五丁目總進會會六八ノ二山口總進五圓京城府櫻ケ丘五ノ四五興山勇

國防獻金 海軍

百八十七圓五十一錢 公立國民學校青年隊一同五圓京城府和泉町一七ノ一倉田幸子三圓五十七錢京城府桂洞公立高等女學校三ノ三組桑本照子一圓京北菁川部昭和公立國民學校高等科二年上田光福
百五十圓 京城府南大門通

皇軍慰問金

百圓 京城府本町三ノ一七ノ九 力齋藤甫
六十圓京城府金剛小井田第一中山昇昭四十一圓六十錢京城府芳山公立國民學校金江尚秀同級七十五錢京城府西大門町東部高等工業學院生徒一同十五圓二十錢京城府弘濟外里一一東新高工業修學館一、三年生徒一同五圓京城府新堂町二九〇金岡成昌
【日計金】一千四百三十五圓三十八錢也
【累計】七十三萬九千五十九圓九十四錢也
總計 九十二萬八千九百三十二圓三十錢也

府內防空 監視隊

百圓 京城府本町三越印章部青木源吾
二十圓京城府西小門町一一〇新井富三十圓京城府蓮建町一九四久胡久太郎
【日計】百三十圓也
【累計】一萬六千二百七十八圓十錢也

九軍神顯彰金

【累計】十七萬一千百二十四圓十三錢也

三國志【790】

吉川英治(作) 矢野橋村(畫)

(赤壁の卷)

渭水を挾んで(五)

韓遂は重ねて云つた。

『味方にとつて、茲に一つの惱みがあります。それはこの戰ひが延引すると、曹操が今の陣地に壘壕を構築して、不落の堅城としてしまふことで、さうなると、容易に渭水を拔くことはできません』

馬超も同感だつた。

『いかにも、攻めるなら今のうちだが』

『敵兵を率ゐて、この韓遂が、曹操の中軍へ突擊しませう。あなたは、北岸を防いで、敵兵が河を越えて來ないやうに、よくこの本陣を固めてゐてください』

『よし。防ぐには、自分一手で足りる。閻行ひとりでは心もとない。龐德をも連れて行かれるがよからう』

韓遂と龐德とは直に西涼の壯兵千餘騎を選んで、深夜から曉にかけて、曹操の陣を奇襲した。けれど、この計畫は、まんまと曹操の思ふつぼに落ちたものであつた。かねてこの事あるべしと、曹操は、渭南の縣令から登用した校尉丁斐の策を用ひて、河畔の堤の陰に添うて陷阱を築かせ、擬兵の旗を植ゑならべて、假陣の本陣

は、すでにほかへ移してゐたのである。のみならず、附近一帶に、塹壕をめぐらし、それへ柵をかけて、また上から土をかぶせ、陷し穽を作つておいたのを、西涼勢はさうとも知らず、『わあッ』と、喊聲をあげながら殺到したのだつた。

當然、大地は一時に陷沒し、人馬の落ちた上へまた人馬が落ち重なつた。阿鼻、悲鳴、救けを呼ぶ聲、さながら稀有の泥鰌を見るやうだつた。

『しまつた』

龐德は、手足に絡む味方を踏みつぶして、漸く坑から這ひ出して坑口から槍の雨を降らしてゐる敵兵十人餘りを、一氣に突き伏せ、

『韓遂ッ。韓遂ッ』

と、呼びながら、主將のすがたを搜してゐた。

そのうちに、敵の曹仁の一家曹永といふものに出會つた。龐德は、渡り合つて、一刀の下に、曹永を斬り伏せ、その馬を奪つて、更に、敵の中へ猛進して行つた。

韓遂も、坑に落ちて、すでに危かつたが、龐德が一時敵を追ひちらしてくれたので、その間に、土中から躍り出し、これも拾ひ馬に跳び乘つて、辛くも死地をのがれることが出來た。

何しても、この奇襲は、大潰敗に終つてしまつた。

兵馬を收めてから、馬超が損害を調べてみると、千餘騎のうち三分の一を失つてゐた。

數としては、少かつたともいへるが、馬超の勇氣をひどく挫いたものは、かの旗本八旗のうちの程銀と張橫の二人が救ない死をとげたことだつた。

しかし、壯氣さかんな馬超は、

『かうなれば猶更、曹操が野陣して居るうちに擊碎してしまはねば永久に味方の勝日はない』

と、その日のうちに、第二次擊滅を企て、今度は身みづから先手に進み、馬岱、龐德をうしろに備へて、ふたゝび魏の野陣を夜襲した。

ところが、さすがに曹操は、百戰の老將だけあつて、

『今夜、また來るぞ』

とそれを豫察してゐた。馬超の性格と、初度の敵の損害の少かつた點から觀て、早くも、さう覺つてゐたから、馬超の第二次夜襲隊も、何の意味をもなさなかつた。

六里の道を迂回して、西涼の夜襲隊が曹操の中軍めがけて、不意に突擊してみたところ、そこは四方に立ち並ぶ旗ばかりで、陣營のうちには、一兵もゐなかつたのである。

『やや。空陣だ』

『さては?』

と、空を搏つてうろたへた悍馬や猛兵が、むなしく退き戾らうとするとき、一發の砲聲を合圖に、四面の伏勢がいちどに起つて、

『馬超を生かして還すな』

と、鯨めいた。

西涼軍の一將成宜は、このとき魏の夏侯淵に討たれ、そのほかの將士も夥しく傷けられた。馬超、龐德、馬岱など、火をちらして奮戰したが、結局、敗退のほかなかつた。

かくて、西涼軍と中央軍とは、渭水を挾んで、一勝一敗を繰返し勝敗は容易につかなかつた。

新刊紹介

▲大倉邦彥選集 著者の思想を表した既刊『道徳信念』『勤勞教育の理論と方法』を收錄したもの(一圓九十錢、東京・小石川・小日向臺一ノ四二、潮文閣)
▲蘭領東印度及比律賓の電氣事業(電氣協會調查部編、八十錢、東京・麴町・有樂町一ノ三、電氣協會)

糖尿病
[illegible] メットーゲン [illegible]

四月一日抽籤 貯蓄債券當籤番號表(其ノ二)

(番號表中太字ハ回別、括弧內ハ割增等級竝金額)

(大藏省・日本勸業銀行發表)

第十七回

13186	19649	25556	30036	35252	41929	48787	52238	57571
13376	19703	25601	30936	35315	42034	48791	52468	57717
14190	20490	25691	31620	35499	42969	49393	53204	59419
14500	20677	25785	31953	35626	43411	49487	54385	60112
14632	22002	26800	32960	35800	45226	50140	54688	60535
14833	22614	27550	33141	36139	46172	50246	55807	60882
15952	24776	27574	33680	37273	47526	51179	56331	61226
16099	24910	27751	34120	39190	47805	51644	56424	61489
16938	25144	27898	34477	39955	48165	51764	56564	62725
17055	25276	28043	34836	39999	48346	51835	57298	63077
17706	25490	29688	34909	40599	48524	52035	57370	64395

64549	71870	84696	97513	13639	22305	33317	45528	56372	69292	81525	93019
64805	71943	85335	97773	14056	22812	34013	45884	56450	69936	82725	94080
65021	72684	86801	98621	14589	23543	34467	46170	56515	70815	83933	94093
65749	73147	86997	98981	15263	24690	34851	46255	57508	72229	84584	94337
66178	73260	88548	99193	15285	26082	35527	46485	57518	72507	84801	94678
66208	75098	89702	99643	15636	26345	35954	47082	57586	72754	86053	95511
66728	77063	90394	(割增金ナキ分)	15962	26541	37544	47888	59039	73206	86323	96590
67813	77260	91116		16439	27489	37805	48342	59730	73331	86434	97020
67930	77353	91129	1440	17338	27662	37922	49575	60362	73589	86577	97254
67944	77643	91716	1493	18763	27828	38152	50410	61140	74614	86664	97311
68199	78345	91965	1619	19001	28219	38349	50424	62257	74775	86876	97501
68518	78720	91988	2469	19162	28844	38866	51034	62920	74792	87263	97551
69187	79165	92684	2880	19382	29160	39109	51449	63047	75875	88047	97800
69340	79352	93240	4081	19684	29423	39142	51934	63369	76639	88516	97983
69386	79691	93464	4761	19688	29435	39196	52884	64018	77679	89113	98417
69687	80538	93572	4995	19726	29447	39301	53411	66787	77979	89116	98841
70048	80610	94097	6416	19914	30072	39792	53498	66794	78165	90216	99650
70087	81462	94193	7294	19956	30333	39886	54079	66812	78224	90772	
70627	81709	94512	8278	20123	30578	40548	54747	67197	78541	90945	
71030	82517	94820	8617	21248	31184	40615	55037	68277	79636	91183	
71652	83291	95034	10970	21366	31422	41399	55245	68529	80114	91699	
71695	83467	96906	11226	21885	31779	41716	56191	68870	80375	91951	
71856	84563	97452	12466	22150	32398	42804	56270	69112	80924	92570	

22
貳百圓 壹百圓
割增金(壹等)拾五圓券 七圓五拾錢券 貳千圓 壹千圓
4198
18771
75560
88398
95974
(參等)拾五圓券 七圓五拾錢券 壹千圓 貳千圓
1093
52920
(貳等)拾五圓券 七圓五拾錢券 拾圓 五圓
222
256
518
521
626

685	7415	21037	27958	35743	43186	50218	56085	63623	69393	77425	84433	94099	2836	31075	48298	74245
767	8876	21180	28066	35957	43429	50961	56374	64306	69847	77502	84647	94265	3085	33900	48461	76651
1019	9156	21391	28136	36468	43571	51052	56861	64685	70065	77528	84881	94316	3514	35315	50019	76695
1034	10078	21471	28182	37896	43723	51339	57025	64687	70425	78598	85140	94827	4063	37027	51555	80515
1169	10204	21690	29061	37987	45029	51466	57127	64888	70446	78703	85284	95314	5244	38064	51561	80535
1354	10865	21944	29316	38229	45622	51630	57607	64893	70740	78966	85338	95460	7600	38364	53515	80807
1724	11642	21966	29922	38324	45655	51752	57986	65070	70766	81791	87209	95550	11554	40174	55667	82277
1880	11930	22825	30244	38519	46662	51983	58021	65987	70963	81984	87513	95832	12982	40587	56630	82778
1944	12324	22987	30762	38885	46777	52111	58201	66064	70981	82094	88654	95853	13191	40653	57011	84502
1951	13415	23344	31521	39006	46791	52487	58210	66531	71405	82169	88703	96483	13640	40727	59600	84694
2093	14365	23477	31876	39619	47419	52606	58650	66717	71756	82503	88792	97070	15671	41052	59714	86649
3025	14727	23646	31919	39796	47628	52921	58745	66766	73136	82696	89191	97176	16532	42216	59770	88107
3219	15056	23671	32084	40175	48008	53375	59586	66809	73454	83254	89369	97309	16634	43101	60914	89064
3442	15555	24226	32848	40259	48596	53409	59866	67433	73556	83296	89376	97537	17036	43112	62719	89658
3815	17140	24527	33150	40551	48764	53850	60561	67762	74053	83764	89389	98566	17788	43953	64125	90965
4263	18026	25427	33614	41072	48952	53920	60742	68339	75045	83852	90213	99557	19082	43955	66179	91159
4446	18056	25571	33812	41090	49003	54728	60949	68389	75697	83874	90362	99771	22493	44707	66589	94311
4771	18292	26343	33819	41282	49138	54926	61050	68674	76995	83938	90908	99932	23044	45290	68482	96827
4921	18511	26593	34578	41339	49256	54998	61348	69031	77038	83962	91276	99988	23252	45343	69063	98144
4949	18938	26678	35171	41895	49502	55380	62093	69032	77168	84084	92520	(割增金ナキ分)	25557	45746	69255	98191
6359	20729	26729	35308	42656	49768	55647	62453	69201	77171	84214	92869		26617	45933	69368	99611
6908	20745	27087	35450	42748	49876	55774	62748	69322	77312	84257	93097	1668	27567	47373	71590	99775
7197	20768	27155	35476	4298[illegible]	49961	56082	63446	69327	77333	84410	93980	2728	28757	47772	71846	

商業登記公告

[illegible]

藍昌石、霞石、燐灰石の 鑛業權三社に附與
新鑛業法初の發動

藍昌石、霞石、燐灰石の鑛業權の處分案を審議せんとする鑛業法改正以來初の鑛業權處分委員會は五月一日午前十時より本府政務總監室において開催、大野委員長以下委員十名出席まづ大野委員長より挨拶あり續いて信原殖產局長事務官より本府原案の詳細なる說明の後、協議事項を附議、原案通り可決、十一時散會した、決定事項は左の通りである

一、藍昌石(平南北、京畿、忠北)は鑛業振興に鑛業權を附與する

二、霞石(江原)は淺田鑛業に附與する

三、燐灰石(平南水系)は朝鮮滿鑛開發に附與する

而して今回の決定は、半島地下資源開發に對する重點主義を具現するため新鑛業法の初の發動として頗る注目される

再出發の東海巾着組合
事業計畫決る

【元山】東海巾着網漁業水產組合の十七年度定時總會は廿七、八兩日にわたり元山で開催、新機構の構成はじめ事業計畫に役員改選等を協議したが、本年度は同組合所屬巾着船五十統(隊名四十八、…)…[illegible]「休業」が敢ぜられた結果、組合の各種機構もこれに應じて變革されたことが注目されてゐる、即ち十七年度の主なる事業計畫としては資金廿萬圓を增加して鰯油の大量使用を行ひて燃料對策とし、元山、九龍浦兩地の陸上油槽施設を本年中に整備、倉庫の資金を起償することに決定した、また漁撈、船舶、機關等の研究會を組合で主催して時局認識その他を徹底せしめる…次に事務の整理を伴ふ漁撈資材の共同購入および食糧配給の要請に應ずべく組合當局で考慮することになつた、なほ本年度の操業開始期日は九月一日、同期上期日は一月十日とし從來の夜間操業を一月十五日まで繰延方を要望に決した、このほか組合の事務機構上にも刷新が加へられ新に京城本部に常任理事一名、職員若干を置き本府その他關係官廳に對する折衝と物資獲得に當らせることになり、現在の元山支部は從來通りの業務のほか船舶關係事務を取扱ひ巾着網兩支部は漁期中の…事務を…

米倉の業績好調

米倉では戰時下食糧その他諸物資の貯藏配給機關として專ら倉庫な らびに運送設備の擴充整備に努むるとともに鋭意これら業務の改善と能率增進に意を注ぎ昨秋總督府の方針に則り新に奧地の主要米穀集散地十七ケ所に六千五百餘坪の倉庫を建設、更に各地農業倉庫を借りその營業を繼承し倉庫網の擴充をはかりつゝあつたがその結果入庫においては前年同期に比し二割七分出庫においては三割三分いづれも增加となり月末在庫累計四步の增加となつた、一方運送業務は保管業務と併行して頗る繁忙を極めその取扱數量は前年同期に比し四割八分の增加となつた

鮮銀券帳尻(四月)
七千萬圓台で越月

四月六億七千萬圓台で越月した鮮銀券帳尻は月初以來順調な收縮を辿り十七日には六億五千六百九十一萬九千圓となり、昨年の鮮銀券發行限度六億三千萬圓に一步接近したが、十八日以後膨脹に轉じ二十三日以後は株その他による國庫支拂が目立つたゝめ再び七千萬圓台に乘せ一日に繰越された鮮銀帳尻は二十八日に比し二百二十五萬四千圓を增加して六億七千七百三十二萬九千圓となり、四月中の最高記錄を示現、越月した一月以降の帳尻推移を示せば左の如し(單位千圓)

▲一日六七四、五八四▲十日六六一、四五〇▲十五日六五九、〇三七▲十七日六五六、九一九(最低)▲二十日六六〇、六五一▲二十三日六七五、〇七五▲二十八日六七五、〇七五▲三十日六七七、三二五(最高)

東亞經濟懇談會 けふ幹事會開催

南方經濟懇談會の合併を機に東亞經濟懇談會朝鮮委員會では一日午後一時から…濟懇談會より南方共榮圈諸地域へ各地域代表を派遣すべく本部へ要望の件三、東京本部に朝鮮委員會に對する交付金の增額要求の件を附議いづれも原案通り可決した

日室新京に出張所開設

日室販賣會社では今回新京に出張所を開設したが所長には山本末雄氏が就任した、同社の滿洲における出張所は新京、奉天となり大連には駐在員事務所が置かれてゐる

東滿產業本社 滿洲へ近く移轉
中村直三郎社長氏語る

東滿產業社長中村直三郎氏は三十日入城したが次のごとく語る

當會社は設立當初からの滿洲國政府の希望にもとづき東京本社を滿洲國へ移すことに決定した、而して新京に新會社を設立しこれが東滿產業の一切の權利義務を讓渡することになるのだが、現在當社の資本金五千萬圓拂込三千五百萬圓に對し今回大藏當局の增資を受けたものを加算して借入金は百萬圓で興銀より三千萬圓の新規融資四千五百萬圓となつてをり滿洲國へ移轉後の資金繰りも依然中央で行ふことになるが、時局下當社の關係事業が何れも生產力擴充上不可缺の重要性と幸に建設工事も順調で著しく前途を囑望されるに至りこの點中央當局でも深く認識されてゐるので今後の必要資金に關しては心配がない、琿春炭田の方は七月に製品を出す豫定ですでにロータリーキルン二基の据付も完了した、琿春鐵道も滿鐵から借用を斡旋して貰つたので十月には全通となる、琿春炭鑛も諸設備など設備が整へば今年一杯に建設工事が完成するはずで目下炭鑛の掘進中である、滿洲親和木材は現資本金四百萬圓を倍額の八百萬圓に增資するが、新株は滿洲側の株主に優先的に割當る方針である、今回當局の指名で三菱とタイアップして南洋ボルネオの伐採事業に進出することになつたが、現下の…木材不足にかんがみ積極的に南方開發に與へられた使命に挺身し國家の御役にたちたいと決心してゐる

物資交流上から 滿洲と積極提携
岡崎日室販賣常務談

日室販賣常務岡崎康一氏は二日歸城したが次の如く語る

日室製品の對滿輸出額は現在年約六百萬圓に達してをり物資交流よりする鮮滿一如は鮮室時代からすでに當社の實踐して來たところであるが油脂製品をはじめその他重要品の滿洲輸出は今後さらに一段と取引の增加をみることが豫想されるので今回新に新京に出張所を設けることとした、滿洲國側でも當社の實績を認めて滿關日用品貿易組合の理事に當社を指命するとになつたと聞いてゐる、今後とも興る限り滿洲國側の要請に應へて必要物資を提供する方針である

朝鮮水力倍額增資

朝鮮水力では西頭水…[illegible]のため現資本金一億五千萬圓を三億圓に倍額增資すべくかねて認可申請中のところこのほど正式認可の指令に接したので來る七月一日第一回拂込を徴收することになつた、なほ拂込は三分の一、一株につき十七圓、合計五千萬圓である

水豐第二號機 平壤へ送電切替

鴨綠江水電第二號機の滿洲側向け送電開始とゝもに交互に送電を休止して酒舖井へ人に着手中の第一二號機は去る四月十六日に第一號機が廿三日に第二號機がそれぞれ常態に復活したので滿洲向送電一本建前からも第二號機を朝鮮平壤向に切替ることになり廿五日を期して平壤向送電を開始した、なほ第二號機による平壤方面への送電は長津江〇〇萬キロワット、第二號機〇萬〇千ワット合計〇〇萬〇廿キロワットである

食糧營團設立で 米穀關係法廢止

【東京電話】大東亞戰下食糧政策の完璧を期するため食糧管理法に基く食糧營團の設立にともなひ日本米穀會社は發展的解消をなし新營團に吸收されるがその結果米穀に關する一、米穀統制法、一、米穀配給統制法、一、籾共同貯藏助成法、一、政府所有米穀特別處理法、一、昭和九年法律第五十二號、昭和十三年法律第九十號の諸法律案は總て廢止し、食糧營團法律案は…

共榮圈物資交流に 綜合計畫を樹立
亞經朝鮮委員會に三部會新設

南方共榮圈諸地域の經濟建設を前提としての北方經濟圈確立、大陸への前進基地半島に負荷された使命の重要性にかんがみ、東亞經濟懇談會朝鮮委員會では從來の調査研究機關より一步を進めて、大東亞共榮圈の經濟機構確立ならびに物資交流の推進機關として爲政當局へ積極的に協力してこれが具現化に邁進するため今回朝鮮委員會内に南方、鮮滿華、日滿の三部會を新設して共榮圈相互の綜合的物資交流計畫を樹立實行に移すこととなり、早くもこれが成果が期待されるに至つた

糠油に配給統制
既成組合を擴充强化
糠油統制組聯合會を新に組織

本府當局では朝鮮における糠油の需給状況に鑑みこれが配給の適正を圖るため糠油配給統制を行ふこととなつたが統制要綱は從來各道、脫脂糠統制組合をもつて組織されてゐる朝鮮脫脂糠統制組合中央會を擴充强化し朝鮮糠及糠油統制組合聯合會を組織し同會は糠油の配給割當原案を本府に提出せしめ本府の指示を受け各道統制組合に對し割當數量を通報する、而して道内搾油業者を以つて組織される道糠及糠油統制組合は聯合會の割當に基き各組合員に對しその供出量を決定することとなつてゐる

株式
朝取短期(一日)

銘柄		寄付	大引	高値	安値
朝新	前	[illegible]	[illegible]	[illegible]	[illegible]
	後	[illegible]	[illegible]	[illegible]	[illegible]
大新	前	[illegible]	[illegible]	[illegible]	[illegible]
	後	[illegible]	[illegible]	[illegible]	[illegible]
東新	前	[illegible]	[illegible]	[illegible]	[illegible]
	後	[illegible]	[illegible]	[illegible]	[illegible]
鐘紡	前	[illegible]	[illegible]	[illegible]	[illegible]
	後	[illegible]	[illegible]	[illegible]	[illegible]
同新	前	[illegible]	[illegible]	[illegible]	[illegible]
	後	[illegible]	[illegible]	[illegible]	[illegible]
滿業	前	[illegible]	[illegible]	[illegible]	[illegible]
	後	[illegible]	[illegible]	[illegible]	[illegible]
同新	前	[illegible]	[illegible]	[illegible]	[illegible]
	後	[illegible]	[illegible]	[illegible]	[illegible]
高周波	前	[illegible]	[illegible]	[illegible]	[illegible]
	後	[illegible]	[illegible]	[illegible]	[illegible]
朝石	前	[illegible]	[illegible]	[illegible]	[illegible]
	後	[illegible]	[illegible]	[illegible]	[illegible]
岩村	前	[illegible]	[illegible]	[illegible]	[illegible]
	後	[illegible]	[illegible]	[illegible]	[illegible]
商船新	前	[illegible]	[illegible]	[illegible]	[illegible]
	後	[illegible]	[illegible]	[illegible]	[illegible]

朝取實定と日步

銘柄	實定	日步	代引
朝新	[illegible]	[illegible]	[illegible]
大新	[illegible]	[illegible]	[illegible]
東新	[illegible]	[illegible]	[illegible]
鐘紡	[illegible]	[illegible]	[illegible]
滿業	[illegible]	[illegible]	[illegible]
北紙	[illegible]	[illegible]	[illegible]
マグネ	[illegible]	[illegible]	[illegible]
弘中	[illegible]	[illegible]	[illegible]
高周波	[illegible]	[illegible]	[illegible]
短期	[illegible]	[illegible]	[illegible]

大株長期

銘柄	前寄	前引	後寄	後引
東新	[illegible]	[illegible]	[illegible]	[illegible]
鐘紡	[illegible]	[illegible]	[illegible]	[illegible]
鐘新	[illegible]	[illegible]	[illegible]	[illegible]
大株	[illegible]	[illegible]	[illegible]	[illegible]
大新	[illegible]	[illegible]	[illegible]	[illegible]

大株短期

銘柄		寄付	大引	高値	安値
大新	前/後	[illegible]	[illegible]	[illegible]	[illegible]
鐘新	前/後	[illegible]	[illegible]	[illegible]	[illegible]
鐘紡	前/後	[illegible]	[illegible]	[illegible]	[illegible]
東洋	前/後	[illegible]	[illegible]	[illegible]	[illegible]
日紡	前/後	[illegible]	[illegible]	[illegible]	[illegible]
新	前/後	[illegible]	[illegible]	[illegible]	[illegible]
東	前/後	[illegible]	[illegible]	[illegible]	[illegible]
帝人	前/後	[illegible]	[illegible]	[illegible]	[illegible]
郵船	前/後	[illegible]	[illegible]	[illegible]	[illegible]
商船	前/後	[illegible]	[illegible]	[illegible]	[illegible]
滿業	前/後	[illegible]	[illegible]	[illegible]	[illegible]
日立	前/後	[illegible]	[illegible]	[illegible]	[illegible]
日魯	前/後	[illegible]	[illegible]	[illegible]	[illegible]

大株短期喰合

銘柄	前場	後場
大引	[illegible]	[illegible]

東株長期

銘柄	賣	買	取組高
東新	[illegible]	[illegible]	[illegible]
鐘新	[illegible]	[illegible]	[illegible]
高周波	[illegible]	[illegible]	[illegible]
鐘紡	[illegible]	[illegible]	[illegible]

東株短期(第一部)

銘柄		寄付	大引	高値	安値
東新	前/後	[illegible]	[illegible]	[illegible]	[illegible]
郵船	前/後	[illegible]	[illegible]	[illegible]	[illegible]
同新	前/後	[illegible]	[illegible]	[illegible]	[illegible]
鐘紡	前/後	[illegible]	[illegible]	[illegible]	[illegible]
同新	前/後	[illegible]	[illegible]	[illegible]	[illegible]
帝人	前/後	[illegible]	[illegible]	[illegible]	[illegible]
大新	前/後	[illegible]	[illegible]	[illegible]	[illegible]
鋼管	前/後	[illegible]	[illegible]	[illegible]	[illegible]
日石	前/後	[illegible]	[illegible]	[illegible]	[illegible]

(第二部)

銘柄		寄付	中	引
滿鐵	前/後	[illegible]	[illegible]	[illegible]
三重	前/後	[illegible]	[illegible]	[illegible]
洋レ新	前/後	[illegible]	[illegible]	[illegible]
日立	前/後	[illegible]	[illegible]	[illegible]
小倉	前/後	[illegible]	[illegible]	[illegible]
日魯	前/後	[illegible]	[illegible]	[illegible]
水產新	前/後	[illegible]	[illegible]	[illegible]
塩水	前/後	[illegible]	[illegible]	[illegible]

東株短期喰合

銘柄	前場	後場
日魯	[illegible]	[illegible]
滿業	[illegible]	[illegible]
大引	[illegible]	[illegible]

東株短期喰合

銘柄	賣	買	取組高
東新	[illegible]	[illegible]	[illegible]
鐘紡	[illegible]	[illegible]	[illegible]

商品(一日)

橫濱生糸	前場寄	一節引
五限	[illegible]	[illegible]
六限	[illegible]	[illegible]
七限	[illegible]	[illegible]
八限	[illegible]	[illegible]
九限	[illegible]	[illegible]

神戶生糸	前場二節	後場二節引
五限	[illegible]	[illegible]
六限	[illegible]	[illegible]
七限	[illegible]	[illegible]
八限	[illegible]	[illegible]
九限	[illegible]	[illegible]

金融

日銀帳尻(卅日)

發行高	[illegible]	[illegible]
預金高	[illegible]	[illegible]
貸出高	[illegible]	[illegible]

鮮銀帳尻(卅日)

發行高	[illegible]

現株仲値(一日十一時調)

銘柄	値	銘柄	値	銘柄	値	銘柄	値	銘柄	値	銘柄	値
◆鮮内株		三新	[illegible]	岩村鑛	[illegible]	同新	[illegible]	旭ベ	[illegible]	同新	[illegible]
◆銀行株		四新	[illegible]	鳳泉	[illegible]	日窒	[illegible]	同新	[illegible]	小倉鋼	[illegible]
鮮銀	[illegible]	京春	[illegible]	朝陽	[illegible]	同新	[illegible]	日本レ	[illegible]	同新	[illegible]
同新	[illegible]	京東	[illegible]	鐘工作	[illegible]	鐘山鋼	[illegible]	同新	[illegible]	石川島	[illegible]
殖銀	[illegible]	京南	[illegible]	高周波	[illegible]	滿洲鉛	[illegible]	東京人	[illegible]	同新	[illegible]
同新	[illegible]	朝運	[illegible]	弘中	[illegible]	朝鮮鋼	[illegible]	同新	[illegible]	◆製糖麥酒	
商銀	[illegible]	同新	[illegible]	朝機械	[illegible]	華北鐵	[illegible]	新興人	[illegible]	臺灣糖	[illegible]
一新	[illegible]	◆電氣株		同新	[illegible]	滿洲煙	[illegible]	◆鑛業株		鹽水港	[illegible]
二新	[illegible]	朝鮮電	[illegible]	朝石油	[illegible]	北支煙	[illegible]	北樺太	[illegible]	◆電氣瓦斯	
三新	[illegible]	北鮮電	[illegible]	國產車	[illegible]	東亞煙	[illegible]	昭和鑛	[illegible]	東電	[illegible]
貯銀	[illegible]	同新	[illegible]	同新	[illegible]	同新	[illegible]	石原產	[illegible]	日本電	[illegible]
東一銀	[illegible]	京一電	[illegible]	北鮮紙	[illegible]	北支開	[illegible]	北樺油	[illegible]	同新	[illegible]
漢銀	[illegible]	西鮮電	[illegible]	東拓	[illegible]	中支振	[illegible]	旭石油	[illegible]	◆製紙製粉	
信託	[illegible]	同新	[illegible]	朝鮮拓	[illegible]	大同產	[illegible]	同新	[illegible]	王子紙	[illegible]
中央無	[illegible]	◆鑛業株		◆諸株		內地株		日石	[illegible]	日清粉	[illegible]
◆紡績株		小林鑛	[illegible]	朝開拓	[illegible]	◆紡績株		◆化學工業		日本粉	[illegible]
朝紡	[illegible]	無煙炭	[illegible]	米市場	[illegible]	日東紡	[illegible]	日窒	[illegible]	◆諸株	
同新	[illegible]	三陟	[illegible]	◆大陸株		日清紡	[illegible]	日曹	[illegible]	三菱商	[illegible]
京城紡	[illegible]	同新	[illegible]	滿工作	[illegible]	日華紡	[illegible]	◆重工業		同新	[illegible]
朝織物	[illegible]	日マグ	[illegible]	滿工機	[illegible]	◆人絹株		大同鋼	[illegible]	鐘寶	[illegible]
◆運輸株		全鮮鑛	[illegible]					川崎車	[illegible]	肥料	[illegible]
朝鐵	[illegible]	製鍊	[illegible]					東洋船	[illegible]		
一新	[illegible]							國際船	[illegible]		
二新	[illegible]							◆船舶造船			

實物 眈り
軍需株を中心とす

後場(保合)總選擧の結果待ちに場面はいよいよ氣乘薄く、新東百三十二圓九十錢と變らず、滿業新十七圓、新鐘九十八圓五十錢、高周波四十八圓九十錢、と二十錢方騰々を示した程度で大體保合ひ商状裡に推移した、なほ實物市場の買氣は滿鮮市場にも波及するものと期待する向きも勘くないが、何分伸損ねてゐるだけに急速な腰動きは困難とされてゐた

…る買氣はなく根强い一面、買碁以下に買込まれた事業株にはそれぞれ採算ひが行はれ引續き堅りを示した、うちでも日本鋼管と滿洲工廠が特に高い、主なる出來値左の如し

川崎重工新六三、〇五一七▲日本鋼管新三一、二一〇二二▲日本無煙炭新三六、八一九一八一九九、〇八、八一七▲日窒本新四二、三▲龍工新三三六一七八▲朝鮮九、九▲日鑛新一〇、三▲朝鮮石油六七、五▲朝鮮重工六三、〇▲滿洲工廠四八、〇▲朝鮮理研金屬一七、八

けふの市況

株式 選擧待ち 閑散

前場 新東株會立會中ら場面は再び閑散化し、新東百三十二圓十丁と變らずに寄付きあと一圓十錢の高値をつけたが、引値は一圓九十錢と呆け、その他は新鐘九十八圓五十錢と四十錢と歩み一本、高周波五十九圓丁と大體保合ひを示した、仕手はいづれも材料待ちの形

照明彈

米大統領は廿八日の爐邊談話で新型戰爭を勝利に導くためには全米國民の勇敢と自制心と犠牲とを絕對に必要であることを放送したが▲之が早くも各方面に喧々たる物議を釀してゐるといふ▲これは至極尤な話でもとくが虛弱國家である▲いくら民心を煽つてみたところで公正なところに氣勢が揚る道理がない▲それが國運の前途を悲觀する人氣となつて現れウオール街の株式は過去八年ぶりの慘落を演じた▲翻つてわが皇軍の征くところ御稜威があり必ず圓貨がある▲北は滿洲、支那、佛印、泰、赤道を越えてヒリッピン、東印度にまで及んでゐる▲これは取も直さずわが國力の伸展であり▲これが爲は株式市場に反映されることは勿論であり、潜在的な好材料が累積してゐる▲また市場內部的な材料としては清算主力株の代引と日步が嵩んでゐるにも拘らず、これによる氣崩れはなく、相場の基調は案外固い

名人指導將棋 本社選拔
第四回

▲木村義雄 名人 香落
△京須行男 三段

手數六十四、手合間 持時間各六時間 消費時間 ▲62分 △51分

歩 氏村木△ 駒持 (圖は前局七五同金迄)

▲七六歩2 △七四金 ▲六九玉 △四三金 ▲三六步 △三四步 ▲七九角 △二二銀3 ▲六八角 △九四步3 ▲七九玉

木村名人講評

上手二二銀は本手と信ずる。世し九四步では一旦一四步、一六步と交換を了して玉の懷を廣く消す處だつた。

下手六八角は五九角から二六角田の活躍を秘めて至當な運び。角落は先づ陣容の整頓が先決問題で ある。

(本日指了り盤面) 持駒 ▲京須氏 步

七段陣對 五六段陣 對抗大棋戰
第三回

七段 小野田千代太郎
先 五段 福田正義

(持時間各九時間)

一二三四五六七八九十十一十二十三十四十五十六十七十八十九

消費時間(白)〇・三十一分 (黑)一分以內

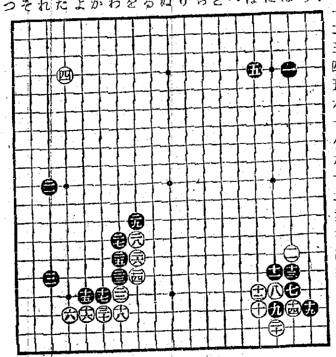

いろはにほへとちりぬるをわかよたれそつ

●二十一れ十…○二十二わ十六3 ●二十三わ十五…○二十四を十五… ●二十五わ十四…○二十六を十四… ●二十七わ十二…○二十八を十三… ●二十九を十二…○三十か十七 17

白の策戰圖星
解說 七段 橋本宇太郎

◇前回白二十と右下隅を打拔いて、黑に先手が廻つたのを機會として、黑は左邊に二と開いたが、此手は少し守勢に偏した嫌があるのではなからうか。この二の手では、下邊に向つて二二と押し、白「を ノ十七」のとき、黑さらに「を ノ十六」と押して行く手段もあつたやうだ。それを譜の如く二二と開いた爲、白はすかさず二二と押し上げた。これは非常な好點である。黑は騎虎の勢として二三と押へ二七まで打つたが、その時白二八に一九とハネて行つたが、その時白三十とツナイだ手、これが沈着にして味の良い本手である。此形における白としては、此處をツナイで置かないことには、いろいろな弱點を生じて充分に後の戰ひの手が出來ないのである。

大東亞聖戰下 中支の展望 上海卷の五

交通報國に邁進する 平和タクシー

快活な氏は新蘇州の行政官廳に五年奉職し後實業方面へ決意し大陸の青島上海へ單身渡り蘇州方面で軍部の運搬事業に、他方企業洋服店を經營、後平和タクシーを引受け新設經營、夥軍十五台を備へて同心協力の經營、牧田專務及吉田營業部長の名コンビで一大陣營を張つた

牧田專務は吳淞中學の秀才、昭和三年來滬各地を遍歷天下の風流を遍歷の現在の要職に忙しみつゝ交通道徳を規範として圓滿に經理指導の人格者、又營業コンクールがある度に必ず入賞の名多藝士である

吉田營業部長は宮田氏十四年春來滬平陽學園中學の秀才、內地農學部の支配人に七年間活躍、又同會社聞武營總務部長として全鮮を行脚した。この業家として全鮮を行脚した。この…

…達に苦學、の功勞者、十四年秋來滬運轉に從事しつゝ今日の成功を見たる前途有望の青年である、遍厚の人十福田陽嘉氏は昭和十一年

盡忠の士
山畑竹松氏

東都早大政經科出身、北支保定軍官學校教授を四年間勤務中、日支事變起るや直ちに軍部に招かれ陸軍大尉に榮任、南京陸軍大學教授を四年間勤めて十二年十二月抗州上陸の山畑…の芳に京軍直營の維新大學副校當時より教務に貢獻今度大學副校長と共に發授の重職を以て大東亞建設に滿進大いに期待されてゐる

三井洋行
上海市四川路一六五號

明快な青年
南海洋行 高南極氏

釜山商業學校出身秀才の氏は早くも海外の實業界に志を決して仁川商業會社へ五ケ年間勤務、昭和七年春國際商界を飛躍來滬、昭和十一年末に南海洋行を創立一般貿易界に雄飛したる前途有望に馳し、其後治安回復と共に統制國策に順應明日の大成を期してゐる【寫眞=高南極氏】

豪膽なる 商才
木村洋行支店 總經理 多田武雄氏

巨步飛躍の氏は昭和九年京津、濟南を中心に寶東貿易に活躍、事變後從軍し、軍需工作に敢身奉公し、上海、蘇州、杭州へ南進し、最前線へ進出徐州の大成を期してゐる

文化交流へ 一役
三千里社特派員 朴巨影氏

躍進の大志を抱へて三年前來滬以來文化交流の實驗を行く氏は常に何等かの機構施設に寢食を忘れて内外に奔走、又去春半島名將中等選手を招き會を開催、また最近は上海文藝會の組織に盡力【寫眞=成玉弘氏】

着實な 商才
三五商會 成田弘氏

鐵中の秀才社會文化進展に意を決して以來文堂へ就職し自營數年に亘り文化的上の寄與に努力、決する所ありて大陸發展へ十二年春來滬半島の支店長後、自營數年に亘り事務所を發足以來長勇隊に、また御用船救護員に兵站病院奉公軍戰地服務供出に邁進の後、十四年現在の商會を開業、順調なる發展をみせ征戰下現地において大いに嘱望されてゐる【寫眞=成田弘氏】

今は一般事業に貿易の大舖を構へて大發展、商業報國に明日の大成を期待される【寫眞=宮田氏】

半生 趙基千氏

今を去る四十年前北洋漁業に意を決して朝北數千里を遠く渡り…波水山と競ふこと三十數年辛苦の結晶、不動産に現金に數萬圓を貯蓄したがその當時も東の間かの共產黨に掠奪され神大の經營を奪へ、頓に代る一人娘を抱へて老夫婦手を携へて上海へ向いたのが大正七年の秋で以來各方面へ亘りて心血一轉努ぐこと數十年今日は征戰下國民の義務を果して當年喰後七萬生を昨秋無事の愛嬢を山本氏を迎へて幸福の安居を送つてゐる【寫眞=趙基千氏】

商業戰線の 兄弟陣
島村貿易公司 島村德太郎氏 島村龍雄氏

兄弟戰士は三年前來滬浴安局へ協力貢獻して後商業界戰士として鬱く聖戰下決戰完遂に邁進、將來大いに嘱望される【寫眞=兄弟戰士】

文化融和へ
上海國立大學教授 金明洙氏

明哲の士で當て東亞日報に「二人の電車監督」その他各新聞へ文藝を發表して當選入賞…

死線より 成功へ
白川洋行 白川秀男氏

明快の氏は安州生れ、曾つて騎馬の月井精米部、運輸部を兼營、昭和七年江蘇都明河稱米所に精米業を開業、大陸へ發展の計畫を企て貿易業に進出したる事績を物語る…前途の多望な物資交流に協力實に前途多望な活躍をしてゐる【寫眞=多田武雄氏】

東洋拓殖株式會社 上海支店
上海市外灘二四號

東和組
株式會社
上海北四川路 電話四一八五四番

…に本店を置いて內地產物商易に從い一番に努めてその後大陸に渡り、東亞共榮圈の經濟提携を兼ねて活躍東亞文化中支貿易の大計は上海支店を中心として物資交流に各方面へ協力實に前途多望な努力質である【寫眞=多田武雄氏】

忍苦半生の 成功
東林公司 宮田榮一氏

忍苦半生の氏は忠北槐山郡近豐面の產、正直なるが故に…心的な氏は昭和十三年迄先居者の連繫であつたが翻起一轉北京太原、彰德各地へ農園を組織して戰地附近に行脚十四年夏來滬朝鮮日本派遣局長の職につき亦名コンビ許永氏と共に榮藥部を增設發展親睦に明日の大成を期してをられる

堅實な 努力家
木村茂氏

理知敏捷な氏は平壤中學出身で東都大學商科出身の秀才、歸鮮後慶南馬山で朝鮮日報社支局長を勤務…に奮鬪して日本遇進しておる【寫眞=河本氏】

東新商會
皮革製の本場は 河本銀一氏

溫厚明敏の氏は昭和八年大連で海運業に三年從事し事變起るや〇〇部隊に從軍北支各地へ宣撫工作に武功を重ねて後中支の佗池に入り、十二年來滬現業を經營日々の隆昌は實に氏の信用本位が然らしむる結果で明日の大成が…

三澤洋行
三井理文氏

前途多望な

半島農科を卒業し、東都農大で研究した俊才に鬪疑後半島農村振興の指導實驗を計畫したる…も資金必要を痛感し、大陸へ飛躍し東亞會社營業部長を四年間、事變後は杭州へ開業、上海、蕪湖、安慶各地へ一般貿易に奧地商取引を經營なほ健身煙草公司の全文一手販賣を引受けてをり多忙な氏の商才は聖戰下現地において大いに發展を期待されてゐる【寫眞=三井氏】

交通公使 朝鮮旅館 太平旅館
上海市北四川路 電話(〇二)二〇七四番

文藝林商年職業務幹事を兼ねて各方面から非常に嘱望されてゐる

官商指定 朝鮮旅館 金龍館
上海市北四川路 電話(〇二)五三四番

島村警察の指導に貢獻後朝鮮信託へ入社十三年春退職後外に發展中他支那上海等を中心に穀物その他貿易部を經營相當の成功をなし征戰下大東亞建設に盡す有為の士で期待また大である【寫眞=木村氏】

不動產競賣公告

京城地方法院

[illegible]

不動產登記公告

[illegible]

朝鮮取引所 一般取引員
北川俊一商店
京城府黃金町二ノ一九九
電話本局(2) 3536・4907番 6534・7081番
電信略號 (キ)又ハ(キタ)
(ケイセウキタガワ)

投資信託 受益證券第六次賣出
1、配當の有利性
2、運用利益分配の妙味
3、法律の保護で絕對安全
4、申込手續の簡易
一、賣出價格 一口ニツキ五百圓
一、豫定配當 年四分八厘
一、申込期間 五月十三日迄
一、信託期間 五ケ年
(說明書贈呈) 電本八三五一
野村證券 京城支店 京城府黃金町二丁目東拓別館

新興炭 木炭代りに十分使へます 御台所ノ節約
特約店募集 新興商會朝鮮營業所

貯金報國 朝鮮貯蓄銀行

公示催告

產婦人科(入院隨意) 醫學博士 橋本吉藏 京城府岡崎町七 電龍山五八〇番

皮膚科 性病科 泌尿科 醫學博士 鷲海元則 鷲海醫院 京城府本町四丁目 電話本局一四九五番

株式會社 東亞證券 朝取一般取引員 京城府黃金町二・電話代表本局五一一六

有價證券賣買 清算 實物 株式會社は 髙 是非當店へ 株式會社 朝鮮取引所一般取引員 髙橋國基商店 京城府黃金町二ノ一九九

京城 都藥房 惡性の 淋疾と婦人病から出た 四五日間の內服にて完治する 獨特秘藥 價 四圓・二圓・一圓八十錢 合資會社 京城本町 都藥房

齒科一般及レントゲン科 クロダ齒科 本町一相ビル二階

花柳病專門 恒松醫院 府廳前大廣門橋入 電光四〇〇二

乳のよく出る藥 ラクトミン 發賣元 國際新藥研究所 京城鍾路五丁目

公示催告

第拾參期決算公告 朝鮮米穀倉庫株式會社